

**Aviva**

Towarzystwo Ubezpieczeń Ogólnych S.A.

**Sprawozdanie z badania sprawozdania o wypłacalności i kondycji finansowej**

**Sprawozdanie o wypłacalności i kondycji finansowej**

na dzień 31 grudnia 2017 roku

**Zawartość:**

**Sprawozdanie z badania sprawozdania o wypłacalności i kondycji finansowej**

przygotowane przez  
PricewaterhouseCoopers Sp. z o.o.

**Sprawozdanie o wypłacalności i kondycji finansowej**

przygotowane przez Aviva Towarzystwo Ubezpieczeń Ogólnych S.A.

**Aviva**

Towarzystwo Ubezpieczeń Ogólnych S.A.

# SPRAWOZDANIE Z BADANIA SPRAWOZDANIA O WYPŁACALNOŚCI I KONDYCJI FINANSOWEJ

na dzień 31 grudnia 2017 roku

# **Sprawozdanie z badania sprawozdania o wypłacalności i kondycji finansowej na dzień 31 grudnia 2017 r.**

**Dla Zarządu i Rady Nadzorczej Aviva Towarzystwo Ubezpieczeń Ogólnych S.A.**

**Niniejsze sprawozdanie zawiera 8 kolejno ponumerowanych stron i składa się z następujących części:**

	Strona
1. Ogólna charakterystyka Towarzystwa (dane identyfikujące Towarzystwo) .....	2
2. Informacje dotyczące przeprowadzonego badania .....	3
3. Informacje na temat innych wymogów prawa i regulacji .....	6
4. Sprawozdanie niezależnego biegłego rewidenta z badania sprawozdania o wypłacalności i kondycji finansowej.....	7

# **Aviva Towarzystwo Ubezpieczeń Ogólnych S.A.**

## **Sprawozdanie z badania sprawozdania o wypłacalności i kondycji finansowej na dzień 31 grudnia 2017 r.**

---

### **1. Ogólna charakterystyka Towarzystwa (dane identyfikujące Towarzystwo)**

- a. Niniejsze sprawozdanie dotyczy spółki Aviva Towarzystwo Ubezpieczeń Ogólnych S.A., zwanej dalej „Towarzystwem”.
- b. Siedzibą Aviva Towarzystwo Ubezpieczeń Ogólnych S.A. jest Warszawa, ul. Inflancka 4B.
- c. Towarzystwo zostało zawiązane 20 lutego 1992 r. pod nazwą Commercial Union Polska – Towarzystwo Ubezpieczeń Ogólnych S.A. Akt założycielski Towarzystwa sporządzono w formie aktu notarialnego w Kancelarii Notarialnej notariusza Piotra Soroki w Warszawie w dniu 20 lutego 1992 r. i zarejestrowano w repertorium A pod numerem 177/92. W dniu 30 kwietnia 2001 r. Sąd Rejonowy w Warszawie XIX Wydział Gospodarczy Krajowego Rejestru Sądowego dokonał wpisu Towarzystwa do Rejestru Przedsiębiorców pod numerem KRS 000009857. W dniu 1 czerwca 2009 r. nazwa Towarzystwa została zmieniona na Aviva Towarzystwo Ubezpieczeń Ogólnych S.A.
- d. Towarzystwo prowadzi działalność w oparciu o zezwolenie Ministra Finansów nr 5 z dnia 6 września 1991 r.
- e. Dla celów rozliczeń z tytułu podatków Towarzystwu nadano numer NIP 526-02-09-998, a dla celów statystycznych numer REGON 010587010.
- f. Kapitał podstawowy Towarzystwa na dzień 31 grudnia 2017 r. wynosił 59.360 tys. zł i składał się z 29.680 akcji o wartości nominalnej 2.000,00 zł każda.
- g. Przedmiotem działalności Towarzystwa jest działalność ubezpieczeniowa bezpośrednia i pośrednia (reasekuracyjna) w Dziale II – pozostałe ubezpieczenia osobowe i ubezpieczenia majątkowe, w grupach i rodzajach ubezpieczeń zgodnie z załącznikiem do Ustawy o działalności ubezpieczeniowej i reasekuracyjnej.
- h. Na dzień 31 grudnia 2017 r. członkami Zarządu Towarzystwa byli:
  - Maciej Jankowski                      Prezes Zarządu
  - Jolanta Karny                          Wiceprezes Zarządu
  - Bartosz Niewiadomski                Członek Zarządu
  - Ewa Jac                                  Członek Zarządu

## **2. Informacje dotyczące przeprowadzonego badania**

- a. Niniejsze sprawozdanie zostało sporządzone w związku z badaniem sprawozdania o wypłacalności i kondycji finansowej Aviva Towarzystwo Ubezpieczeń Ogólnych S.A. z siedzibą w Warszawie, przy ul. Inflanckiej 4B. Sprawozdanie o wypłacalności i kondycji finansowej zostało podpisane przez Zarząd Towarzystwa w dniu 30 kwietnia 2018 r.
- b. Badanie sprawozdania o wypłacalności i kondycji finansowej na dzień 31 grudnia 2017 r. zostało przeprowadzone przez PricewaterhouseCoopers Sp. z o.o. z siedzibą w Warszawie, Ul. Lecha Kaczyńskiego 14, wpisaną na listę firm audytorskich pod numerem 144. W imieniu firmy audytorskiej badanie przeprowadzone zostało pod nadzorem kluczowego biegłego rewidenta Bartłomieja Szawłowskiego (numer w rejestrze 12780). Badanie przeprowadzono na podstawie umowy zawartej w dniu 14 grudnia 2017 r.
- c. PricewaterhouseCoopers Sp. z o.o. oraz kluczowy biegły rewident są niezależni od Towarzystwa zgodnie z Kodeksem etyki zawodowych księgowych Międzynarodowej Federacji Księgowych („Kodeks IFAC”) przyjętym uchwałami Krajowej Rady Biegłych Rewidentów oraz z innymi wymogami etycznymi, które mają zastosowanie do przeprowadzania badań sprawozdań o wypłacalności i kondycji finansowej w Polsce. Wypełniliśmy nasze inne obowiązki etyczne zgodnie z tymi wymogami i Kodeksem IFAC. W trakcie przeprowadzania badania kluczowy biegły rewident oraz firma audytorska pozostali niezależni od Towarzystwa zgodnie z wymogami niezależności określonymi w ustawie z dnia z dn. 11 maja 2017 r. o biegłych rewidentach, firmach audytorskich i nadzorze publicznym („Ustawa o biegłych rewidentach” – Dz. U. z 2017 r., poz. 1089) oraz w Rozporządzeniu UE nr 537/2014 z dnia 16 kwietnia 2014 r. w sprawie szczegółowych wymogów dotyczących ustawowych badań sprawozdań finansowych jednostek interesu publicznego („Rozporządzenie UE” – Dz. U. UE L158).
- d. Zarząd Towarzystwa jest odpowiedzialny za sporządzenie sprawozdania o wypłacalności i kondycji finansowej zgodnie z mającymi zastosowanie przepisami ustawy z dnia 11 września 2015 r. o działalności ubezpieczeniowej i reasekuracyjnej (Dz.U.2017.1170 z dnia 26 maja 2017 r. z późn. zm.) („Ustawa o działalności ubezpieczeniowej”) oraz tytułu I rozporządzenia delegowanego Komisji (UE) 2015/35 z dnia 10 października 2014 r. uzupełniającej dyrektywę Parlamentu Europejskiego i Rady 2009/138/WE w sprawie podejmowania i prowadzenia działalności ubezpieczeniowej i reasekuracyjnej (Wypłacalność II) (Dz. U. UE L.12 z 17 stycznia 2015r., s.1) („Rozporządzenie”). Sprawozdanie o wypłacalności i kondycji finansowej zostało przygotowane w celu wypełnienia wymogów art. 284 Ustawy o działalności ubezpieczeniowej.
- e. Zadaniem biegłego rewidenta jest sporządzenie sprawozdania i wyrażenie opinii o sprawozdaniu o wypłacalności i kondycji finansowej w oparciu o przeprowadzone badanie. Badanie przeprowadzono stosownie do wymogów art. 290 Ustawy o działalności ubezpieczeniowej i Rozporządzenia Ministra Rozwoju i Finansów z dnia 4 grudnia 2017 r. w sprawie badania sprawozdania o wypłacalności i kondycji finansowej zakładu ubezpieczeń i zakładu reasekuracji przez firmę audytorską (Dz.U.2017.2284 z dnia 8 grudnia 2017 r.) („Rozporządzenie w sprawie badania sprawozdania o wypłacalności”) oraz zgodnie z

**Sprawozdanie z badania sprawozdania o wypłacalności i kondycji finansowej na dzień 31 grudnia 2017 r.**

---

Międzynarodowymi Standardami Badania w wersji przyjętej jako Krajowe Standardy Badania przez Krajową Radę Biegłych Rewidentów („KSB”).

- f. Na zakres badania miał wpływ przyjęty poziom istotności. Zgodnie z powyższymi standardami badania koncepcja istotności stosowana jest przez biegłego rewidenta zarówno przy planowaniu i przeprowadzaniu badania, jak i przy ocenie wpływu rozpoznanych podczas badania zniekształceń oraz skorygowanych zniekształceń, jeśli występują, na sprawozdanie o wypłacalności i kondycji finansowej, a także przy formułowaniu stwierdzeń w raporcie i opinii biegłego rewidenta o tym sprawozdaniu.

Badanie zaprojektowane zostało w celu uzyskania wystarczającej pewności czy sprawozdanie o wypłacalności i kondycji finansowej jako całość nie zawiera istotnego zniekształcenia. Zniekształcenia mogą powstać na skutek błędu lub oszustwa. Zniekształcenia są uważane za istotne, jeżeli można racjonalnie oczekiwać, że pojedynczo lub łącznie mogłyby wpłynąć na decyzje gospodarcze użytkowników podjęte na podstawie sprawozdania o wypłacalności i kondycji finansowej.

Na podstawie zawodowego osądu ustalono i udokumentowano progi ilościowe istotności, w tym ogólną istotność w odniesieniu do sprawozdania o wypłacalności i kondycji finansowej jako całości. Progi te, wraz z czynnikami jakościowymi wpłynęły na określenie zakresu badania oraz na rodzaj, czas i zasięg procedur badania, a także na ocenę wpływu zniekształceń, zarówno indywidualnie, jak i łącznie na sprawozdanie o wypłacalności i kondycji finansowej jako całość. W związku z powyższym wszystkie stwierdzenia zawarte w raporcie i opinii biegłego rewidenta wyrażane są z uwzględnieniem poziomu istotności ustalonego zgodnie ze standardami badania i osądem biegłego rewidenta.

Sprawozdanie i opinia o sprawozdaniu o wypłacalności i kondycji finansowej wyraża ogólny wniosek wynikający z przeprowadzonego badania. Wniosek ten nie stanowi sumy ocen wyników badania poszczególnych pozycji sprawozdania bądź zagadnień, ale zakłada nadanie poszczególnym ustaleniom odpowiedniej wagi (istotności), uwzględniającej wpływ stwierdzonych faktów na rzetelność i prawidłowość sprawozdania o wypłacalności i kondycji finansowej.

- g. W toku badania uzyskano od Zarządu Towarzystwa żądane informacje, wyjaśnienia i oświadczenia.
- h. Zarząd Towarzystwa złożył w dniu podpisania sprawozdania o wypłacalności i kondycji finansowej oświadczenie o prawidłowości sporządzenia sprawozdania o wypłacalności i kondycji finansowej.
- i. Niniejsze sprawozdanie zawierające opinię z badania sprawozdania o wypłacalności i kondycji finansowej zostało sporządzone wyłącznie dla celów określonych w art. 290 ustawy o działalności ubezpieczeniowej i reasekuracyjnej i Rozporządzenia w sprawie badania sprawozdania o wypłacalności i jest przeznaczony do wyłącznego użytku i wykorzystania przez Zarząd i Radę Nadzorczą Towarzystwa w związku z realizacją obowiązków wynikających z tych przepisów. Niniejsze sprawozdanie zawierające opinię z badania nie może być reprodukowane, w całości lub fragmentach, opisywane lub
-

**Aviva Towarzystwo Ubezpieczeń Ogólnych S.A.**

**Sprawozdanie z badania sprawozdania o wypłacalności i kondycji  
finansowej na dzień 31 grudnia 2017 r.**

---

powoływane, ani przekazane żadnej innej osobie, ani użyte w jakikolwiek inny sposób bez naszej uprzedniej pisemnej zgody, z wyjątkiem sytuacji wymaganych przez powszechnie obowiązujące przepisy prawa.

### **3. Informacje na temat innych wymogów prawa i regulacji**

Na podstawie przeprowadzonego badania sprawozdania o wypłacalności i kondycji finansowej biegły rewident informuje, że we wszystkich istotnych aspektach:

- a. Towarzystwo ustaliło wartość aktywów dla celów wypłacalności na dzień 31 grudnia 2017 r. w kwocie 753.208 tysięcy złotych zgodnie z art. 223 ust. 1 Ustawy o działalności ubezpieczeniowej oraz rozdziałem II w tytule I Rozporządzenia;
- b. Towarzystwo ustaliło wartość zobowiązań dla celów wypłacalności innych niż rezerwy techniczno-ubezpieczeniowe dla celów wypłacalności na dzień 31 grudnia 2017 r. w kwocie 87.919 tysięcy złotych zgodnie z art. 223 ust. 2 i 3 Ustawy o działalności ubezpieczeniowej oraz rozdziałem II w tytule I Rozporządzenia;
- c. Towarzystwo ustaliło wartość rezerw techniczno-ubezpieczeniowych dla celów wypłacalności na dzień 31 grudnia 2017 r. w kwocie 394.836 tysięcy złotych zgodnie z art. 224–235 Ustawy o działalności ubezpieczeniowej oraz rozdziałem III w tytule I Rozporządzenia;
- d. Towarzystwo obliczyło kapitałowy wymóg wypłacalności na dzień 31 grudnia 2017 r. w wysokości 133.497 tysięcy złotych zgodnie z przepisami Ustawy o działalności ubezpieczeniowej dotyczącymi obliczania kapitałowego wymogu wypłacalności według formuły standardowej oraz rozdziałami V i X w tytule I Rozporządzenia;
- e. Towarzystwo obliczyło minimalny wymóg kapitałowy na dzień 31 grudnia 2017 r. w wysokości 60.074 tysięcy złotych zgodnie z art. 271–275 Ustawy o działalności ubezpieczeniowej oraz rozdziałami VII i X w tytule I Rozporządzenia;
- f. Towarzystwo dokonało oceny jakości środków własnych oraz ustaliło wysokość dopuszczonych środków własnych stanowiących pokrycie kapitałowego wymogu wypłacalności na dzień 31 grudnia 2017 r. w kwocie 266.933 tysiące złotych i wysokość dopuszczonych podstawowych środków własnych stanowiących pokrycie minimalnego wymogu kapitałowego na dzień 31 grudnia 2017 r. w kwocie 266.933 tysiące złotych zgodnie z art. 238 i art. 240–248 Ustawy o działalności ubezpieczeniowej i rozdziałem IV w tytule I Rozporządzenia;
- g. Towarzystwo posiada dopuszczone środki własne na dzień 31 grudnia 2017 r. w kwocie 266.933 tysiące złotych, to jest w wysokości nie niższej niż kapitałowy wymóg wypłacalności ustalony na ten dzień w kwocie 133.497 tysięcy złotych;
- h. Towarzystwo posiada dopuszczone podstawowe środki własne na dzień 31 grudnia 2017 r. w kwocie 266.933 tysiące złotych, to jest w wysokości nie niższej niż minimalny wymóg kapitałowy ustalony na ten dzień w kwocie 60.074 tysięcy złotych;
- i. Towarzystwo przedstawiło kompletne wyjaśnienia dotyczące istotnych różnic podstaw i metod stosowanych do wyceny na dzień 31 grudnia 2017 r. aktywów dla celów wypłacalności, rezerw techniczno-ubezpieczeniowych dla celów wypłacalności i zobowiązań innych niż rezerwy techniczno-ubezpieczeniowe dla celów wypłacalności, w porównaniu z podstawami i metodami stosowanymi do wyceny na dzień 31 grudnia 2017 r. aktywów, rezerw techniczno-ubezpieczeniowych dla celów rachunkowości i pozostałych zobowiązań w sprawozdaniach finansowych.



#### **4. Sprawozdanie niezależnego biegłego rewidenta z badania sprawozdania o wypłacalności i kondycji finansowej**

**Dla Zarządu i Rady Nadzorczej Aviva Towarzystwo Ubezpieczeń Ogólnych S.A.**

Przeprowadziliśmy badanie załączonego sprawozdania o wypłacalności i kondycji finansowej Aviva Towarzystwo Ubezpieczeń Ogólnych S.A. z siedzibą w Warszawie, przy ul. Inflanckiej 4B („Towarzystwo”) na dzień 31 grudnia 2017 r., na które składa się: podsumowanie, opis działalności i wyników operacyjnych, opis systemu zarządzania, informacje dotyczące profilu ryzyka, informacje dotyczące wyceny aktywów oraz pasywów do celów wypłacalności oraz opis zarządzania kapitałem, wykazujący dopuszczone środki własne oraz kapitałowy wymóg wypłacalności („sprawozdanie o wypłacalności i kondycji finansowej”).

##### *Odpowiedzialność Zarządu*

Zarząd Towarzystwa jest odpowiedzialny za sporządzenie sprawozdania o wypłacalności i kondycji finansowej zgodnie z mającymi zastosowanie przepisami ustawy z dnia 11 września 2015 r. o działalności ubezpieczeniowej i reasekuracyjnej (Dz.U.2017.1170 z dnia 26 maja 2017 r. z późn. zm.) („Ustawa o działalności ubezpieczeniowej”) oraz tytułu I rozporządzenia delegowanego Komisji (UE) 2015/35 z dnia 10 października 2014 r. uzupełniającego dyrektywę Parlamentu Europejskiego i Rady 2009/138/WE w sprawie podejmowania i prowadzenia działalności ubezpieczeniowej i reasekuracyjnej (Wypłacalność II) (Dz. U. UE L.12 z 17 stycznia 2015r., s.1) („Rozporządzenie”). Zarząd Towarzystwa jest również odpowiedzialny za kontrolę wewnętrzną, którą uznaje za niezbędną dla sporządzenia sprawozdania o wypłacalności i kondycji finansowej niezawierającego istotnego zniekształcenia spowodowanego oszustwem lub błędem. Sprawozdanie o wypłacalności i kondycji finansowej zostało przygotowane w celu wypełnienia wymogów art. 284 Ustawy o działalności ubezpieczeniowej.

##### *Odpowiedzialność Biegłego Rewidenta*

Jesteśmy odpowiedzialni za wyrażenie opinii o tym sprawozdaniu o wypłacalności i kondycji finansowej na podstawie przeprowadzonego przez nas badania.

Badanie przeprowadziliśmy stosownie do wymogów art. 290 ustawy o działalności ubezpieczeniowej i reasekuracyjnej i Rozporządzenia Ministra Rozwoju i Finansów z dnia 4 grudnia 2017 r. w sprawie badania sprawozdania o wypłacalności i kondycji finansowej zakładu ubezpieczeń i zakładu reasekuracji przez firmę audytorską oraz zgodnie z Międzynarodowymi Standardami Badania w wersji przyjętej jako Krajowe Standardy Badania przez Krajową Radę Biegłych Rewidentów („KSB”). KSB nakładają na nas obowiązek postępowania zgodnego z zasadami etyki oraz zaplanowania i przeprowadzenia badania w taki sposób, aby uzyskać racjonalną pewność, że sprawozdanie o wypłacalności i kondycji finansowej jest sporządzone, we wszystkich istotnych aspektach, zgodnie z mającymi zastosowanie przepisami Ustawy o działalności ubezpieczeniowej oraz Rozporządzenia.

## **Aviva Towarzystwo Ubezpieczeń Ogólnych S.A.**

### **Sprawozdanie z badania sprawozdania o wypłacalności i kondycji finansowej na dzień 31 grudnia 2017 r.**

---

Badanie polega na przeprowadzeniu procedur mających na celu uzyskanie dowodów badania dotyczących kwot i informacji ujawnionych w sprawozdaniu o wypłacalności i kondycji finansowej. Wybór procedur badania zależy od naszego osądu, w tym oceny ryzyka wystąpienia istotnej nieprawidłowości sprawozdania o wypłacalności i kondycji finansowej na skutek celowych działań lub błędów. Przeprowadzając ocenę tego ryzyka, bierzemy pod uwagę kontrolę wewnętrzną związaną ze sporządzeniem sprawozdania o wypłacalności i kondycji finansowej, w celu zaplanowania stosownych do okoliczności procedur badania, nie zaś w celu wyrażenia opinii na temat skuteczności działania kontroli wewnętrznej w jednostce. Badanie obejmuje również ocenę odpowiedniości stosowanych zasad rachunkowości, zasadności szacunków dokonanych przez Zarząd oraz ocenę ogólnej prezentacji sprawozdania o wypłacalności i kondycji finansowej.

Uważamy, że uzyskane przez nas dowody badania stanowią wystarczającą i odpowiednią podstawę do wyrażenia przez nas opinii z badania.

#### *Opinia*

Naszym zdaniem, załączone sprawozdanie o wypłacalności i kondycji finansowej Aviva Towarzystwo Ubezpieczeń Ogólnych S.A. sporządzone na dzień **31 grudnia 2017 r.** zostało sporządzone we wszystkich istotnych aspektach zgodnie z mającymi zastosowanie przepisami Ustawy o działalności ubezpieczeniowej oraz tytułu I Rozporządzenia.

#### *Podstawa sporządzenia*

Sprawozdanie o wypłacalności i kondycji finansowej zostało sporządzone w celu spełnienia wymogów art. 284 Ustawy o działalności ubezpieczeniowej i może nie być odpowiednie dla innych celów.

W imieniu PricewaterhouseCoopers Sp. z o.o., spółki wpisanej na listę firm audytorskich pod numerem 144.

Bartłomiej Szawłowski



Biegły Rewident  
Numer ewidencyjny 12780

Warszawa, 30 kwietnia 2018 r.

**Aviva**

Towarzystwo Ubezpieczeń Ogólnych S.A.

# SPRAWOZDANIE O WYPŁACALNOŚCI I KONDYCJI FINANSOWEJ

na dzień 31 grudnia 2017 roku

# Spis treści

- Wstęp >
- A Działalność i wyniki operacyjne >
  - A.1 Działalność >
    - A.1.1 Nazwa i forma prawna Zakładu >
    - A.1.2 Nazwa i dane kontaktowe organu nadzoru odpowiedzialnego za nadzór finansowy nad Zakładem >
    - A.1.3 Dane Biegłego Rewidenta Zakładu >
    - A.1.4 Informacje dotyczące udziałowców posiadających znaczne pakiety akcji Zakładu >
    - A.1.5 Istotne linie biznesowe zakładu oraz istotne obszary geograficzne, na których Zakład prowadzi działalność >
  - A.2 Wynik z działalności ubezpieczeniowej >
  - A.3 Wynik z działalności lokacyjnej (inwestycyjnej) >
  - A.4 Wyniki z pozostałych rodzajów działalności >
- B System zarządzania >
  - B.1 Informacje ogólne o systemie zarządzania >
    - B.1.1 Struktura organizacyjna >
    - B.1.2 Rada Nadzorcza >
    - B.1.3 Zarząd >
    - B.1.4 Alokacja odpowiedzialności i delegowanie uprawnień >
    - B.1.5 Struktura Komitetów >
    - B.1.6 Zasady dotyczące wynagradzania >
  - B.2 Wymogi dotyczące kompetencji i reputacji >
  - B.3 System zarządzania ryzykiem, w tym własna ocena ryzyka i wypłacalności >
    - B.3.1 Funkcja zarządzania ryzykiem >
    - B.3.2 System zarządzania ryzykiem >
    - B.3.3 Proces własnej oceny ryzyka i wypłacalności >
  - B.4 System kontroli wewnętrznej >
    - B.4.1 Funkcja zgodności z przepisami >
  - B.5 Funkcja audytu wewnętrznego >
  - B.6 Funkcja aktuarialna >
  - B.7 Outsourcing >
  - B.8 Wszelkie inne informacje >
- C Profil ryzyka >
  - C.1 Ryzyko aktuarialne >
  - C.2 Ryzyko rynkowe >
  - C.3 Ryzyko kredytowe >
  - C.4 Ryzyko płynności >
  - C.5 Ryzyko operacyjne >
  - C.6 Pozostałe istotne ryzyka >
  - C.7 Wszelkie inne informacje >
    - C.7.1 Wrażliwość pozycji kapitałowej Towarzystwa na poszczególne ryzyka >

- D Wycena do celów wypłacalności >
- D.1 Aktywa >
- D.2 Rezerwy techniczno-ubezpieczeniowe i kwoty należne z umów reasekuracji dla zobowiązań wynikających z ubezpieczeń >
- D.3 Inne zobowiązania >
- D.4 Alternatywne metody wyceny >
- E Zarządzanie kapitałem >
- E.1 Środki własne >
- E.2 Kapitałowy wymóg wypłacalności i minimalny wymóg kapitałowy >
- E.3 Zastosowanie podmodułu ryzyka cen akcji opartego na duracji do obliczenia kapitałowego wymogu wypłacalności >
- E.4 Różnice między formułą standardową a stosowanym modelem wewnętrznym >
- E.5 Niezgodność z minimalnym wymogiem kapitałowym i niezgodność z kapitałowym wymogiem wypłacalności >
- F Informacje dodatkowe na dzień 31 grudnia 2017 roku oraz za okres porównawczy >



## Szanowni Państwo,

Rok 2017 był dla Aviva Towarzystwo Ubezpieczeń Ogólnych S.A. bardzo udany. Osiągnęliśmy jeden z najlepszych wyników finansowych w historii Towarzystwa, zwiększając zysk netto o ponad 290% do 44 mln zł w 2017 roku z 11 mln zł rok wcześniej. Co ważne wzrost ten jest związany przede wszystkim z wynikiem na podstawowej działalności ubezpieczeniowej: wynik techniczny ubezpieczeń majątkowych i osobowych poprawił się o 246% do 46 mln zł w 2017 roku z 13 mln zł rok wcześniej.

Wartość składki przypisanej brutto sięgnęła blisko 443 mln zł w 2017 roku wobec 495 mln zł rok wcześniej. Spadek sprzedaży jest związany głównie z rezygnacją ze sprzedaży ubezpieczeń komunikacyjnych w kanale multiagencyjnym, który charakteryzował się niezadowalającą rentownością.

W 2017 roku, zgodnie z przyjętą strategią, zwiększyliśmy sprzedaż produktów innych niż ubezpieczenia komunikacyjne – w szczególności ubezpieczeń gospodarczych (wzrost o 30%, mierzony składką przypisaną brutto), mieszkaniowych (wzrost o 24%) i dedykowanych małym i średnim przedsiębiorcom (wzrost o 16%).

W 2018 roku planujemy dalsze zwiększenie wolumenów sprzedaży ubezpieczeń mieszkaniowych jak również unifikację obecnej oferty produktowej w ramach ubezpieczeń mieszkaniowych oraz wzrost sprzedaży kanałami bezpośrednimi.

Z myślą o klientach Aviva upraszcza ofertę i język, a także wprowadza rozwiązania cyfrowe. Rozwijany jest serwis online MojaAviva, który daje klientom możliwość zarządzania posiadanymi polisami, odnowienia ubezpieczeń, zakupu nowych produktów z korzystnymi rabatami, a także skorzystania z ofert partnerów zewnętrznych.

Z początkiem 2018 roku Aviva opublikowała również pierwszy raport społeczny „Aviva, społeczna z natury” dostępny na [aviva.pl](http://aviva.pl)

Zapraszam Państwa do lektury tegorocznego sprawozdania o wypłacalności i kondycji finansowej Aviva Towarzystwo Ubezpieczeń Ogólnych S.A., które podsumowuje zarówno bardzo dobrą kondycję Towarzystwa w obszarze prowadzonej działalności ubezpieczeniowej, jak również prezentuje strukturę organizacyjną i procesy gwarantujące wysoką jakość oferowanych produktów ubezpieczeniowych kierowanych do naszych klientów.



Maciej Jankowski  
Prezes Zarządu



# Zastosowane definicje i skróty

## A

**Akt delegowany** – Rozporządzenie delegowane Komisji (UE) 2015/35 z dnia 10 października 2014 roku, uzupełniająca dyrektywę Parlamentu Europejskiego i Rady 2009/138/WE w sprawie podejmowania i prowadzenia działalności ubezpieczeniowej i reasekuracyjnej

**Aviva Investors** – Aviva Investors Poland TFI S.A.

**Aviva TUO** – Aviva Towarzystwo Ubezpieczeń Ogólnych S.A.

## C

**CCO** – Chief Compliance Officer, osoba nadzorująca kluczową funkcję ds. zgodności z przepisami

**CEO** – Chief Executive Officer, Prezes Zarządu

**CRO** – Chief Risk Officer, Członek Zarządu nadzorujący Departament Zarządzania Ryzykiem

## D

**Dyrektywa Wyplacalność II** – Dyrektywa Parlamentu Europejskiego i Rady 2009/138/WE z dnia 25 listopada 2009 roku w sprawie podejmowania i prowadzenia działalności ubezpieczeniowej i reasekuracyjnej

## K

**Kanał multiagencyjny** – Kanał dystrybucji poprzez placówki posiadające w ofercie ubezpieczenia różnych towarzystw ubezpieczeniowych

**KNF** – Komisja Nadzoru Finansowego

**Komitet ALCO** – Komitet Zarządzania Aktywami i Pasywami

**Komitet ORC** – Komitet Ryzyka Operacyjnego

**Komitet UPP** – Komitet Underwritingu, Produktu i Wyceny

## M

**MCR** – Minimalny wymóg kapitałowy

**MŚP** – Mali i średni przedsiębiorcy

## O

**ORSA** – Własna Ocena Ryzyka i Wyplacalności

## R

**Raport SFCR** – Sprawozdanie o wypłacalności i kondycji finansowej

## Q

**QRT** – Raportowanie ilościowe w ramach Wyplacalność II

## S

**SCR** – Kapitałowy wymóg wypłacalności

## T

**Towarzystwo** – Aviva Towarzystwo Ubezpieczeń Ogólnych S.A.

## U

**Ustawa o działalności ubezpieczeniowej i reasekuracyjnej** – Ustawa z dnia 11 września 2015 roku o działalności ubezpieczeniowej i reasekuracyjnej, Dz.U. z 2017 r., poz. 1170, z późniejszymi zmianami

**Ustawa o rachunkowości** – Ustawa z dnia 29 września 1994 roku o rachunkowości, Dz.U. z 2018 r., poz. 395, z późniejszymi zmianami

## W

**Wyplacalność II** – Dyrektywa Wyplacalność II

## Wstęp

### *Działalność i wyniki operacyjne*

Aviva Towarzystwo Ubezpieczeń Ogólnych S.A. prowadzi działalność w zakresie ubezpieczeń majątkowych i osobowych na polskim rynku od 1992 roku. Towarzystwo należy do Grupy Aviva w Polsce, która jest częścią międzynarodowej grupy kapitałowej Aviva plc. Akcjonariuszami Towarzystwa są: Aviva Group Holdings Limited (90% akcji) i Bank Zachodni WBK S.A. (10% akcji).

Aviva Towarzystwo Ubezpieczeń Ogólnych S.A. posiada bogatą ofertę produktów dla swoich klientów, obejmującą:

- ubezpieczenia komunikacyjne,
- ubezpieczenia mieszkaniowe,
- ubezpieczenia małych i średnich przedsiębiorstw,
- ubezpieczenia gospodarcze,
- ubezpieczenia turystyczne,
- ubezpieczenia następstw nieszczęśliwych wypadków.

Towarzystwo prowadzi także działalność w zakresie reasekuracji czynnej fakultatywnej, opartej na współpracy z wybranymi krajowymi i zagranicznymi (z obszaru Unii Europejskiej) zakładami ubezpieczeń.

Aviva TUO kontynuuje również umowę reasekuracji proporcjonalnej z BZ-WBK Aviva Towarzystwo Ubezpieczeń Ogólnych S.A. w ramach sprzedaży ubezpieczeń kredytów gotówkowych.

Rok 2017 był dla Aviva Towarzystwo Ubezpieczeń Ogólnych S.A. bardzo udany. Osiągnęliśmy jeden z najlepszych wyników finansowych w historii Towarzystwa, zwiększając zysk netto o ponad 290% do 44 mln zł w 2017 roku z 11 mln zł rok wcześniej. Co ważne wzrost ten jest związany przede wszystkim z wynikiem na podstawowej działalności ubezpieczeniowej: wynik techniczny ubezpieczeń majątkowych i osobowych poprawił się o 246% do 46 mln zł w 2017 roku z 13 mln zł rok wcześniej.

Wartość składki przypisanej brutto sięgnęła blisko 443 mln zł w 2017 roku wobec 495 mln zł rok wcześniej. Spadek sprzedaży jest głównie związany z rezygnacją ze sprzedaży ubezpieczeń komunikacyjnych w kanale multiagencyjnym, który charakteryzował się niezadowalającą rentownością, a także możliwością lepszej selekcji ryzyka dzięki wdrożonemu w drugiej połowie 2016 roku nowemu systemowi produkcyjnemu.

W 2017 roku, zgodnie z przyjętą strategią, Towarzystwo zwiększyło sprzedaż produktów innych niż ubezpieczenia komunikacyjne – w szczególności ubezpieczeń gospodarczych (wzrost o 30%, mierzony składką przypisaną brutto), mieszkaniowych (wzrost o 24%) i dedykowanych małym i średnim przedsiębiorcom (wzrost o 16%). Towarzystwo zamierza konkurować z innymi uczestnikami rynku ubezpieczeń majątkowych innowacyjnością, a zarazem prostotą rozwiązań produktowych, nowoczesnymi rozwiązaniami informatycznymi (platformy sprzedaży produktów online) oraz wysoką jakością świadczoną obsługą, w szczególności w obszarze likwidacji szkód. Realizacja strategii możliwa jest dzięki pracownikom i tworzonej przez nich kulturze organizacyjnej, skutecznemu systemowi zarządzania oraz efektywnym procesom operacyjnym.

### *System zarządzania*

System zarządzania Towarzystwem oparty jest o strukturę organizacyjną wspierającą cele strategiczne i działania podejmowane przez Towarzystwo. Za prowadzenie spraw i reprezentację Towarzystwa odpowiada Zarząd. Członkowie Zarządu stoją na czele departamentów, które są głównymi jednostkami organizacyjnymi Towarzystwa. System zarządzania jest ponadto wspierany przez strukturę Komitetów, z których najważniejsze obejmują Komitety przy Radzie Nadzorczej (Komitet Audytu i Komitet Ryzyka) oraz Komitety Zarządcze (Komitet Zarządzania Aktywami i Pasywami, Komitet Underwritingu, Produktu i Wyceny oraz Komitet Ryzyka Operacyjnego).

W strukturze organizacyjnej zostały wyodrębnione cztery kluczowe dla systemu zarządzania funkcje: funkcja zarządzania ryzykiem, funkcja zgodności z przepisami, funkcja audytu wewnętrznego i funkcja

aktuarialna. Towarzystwo wdrożyło procesy zarządzania ryzykiem, w tym proces własnej oceny ryzyka i wypłacalności.

Towarzystwo posiada pisemne zasady dotyczące zarządzania ryzykiem, kontroli wewnętrznej, audytu wewnętrznego oraz outsourcingu. W 2017 roku nie zostały zidentyfikowane istotne zmiany w systemie zarządzania lub w obszarze, którego wyżej wymienione zasady dotyczą. Dokumentacja opisująca wymagane elementy systemu zarządzania jest regularnie przeglądana i aktualizowana, aby zapewnić jej adekwatność w stosunku do bieżącej działalności Towarzystwa. W ciągu 2017 roku rewizji podlegały zarówno procesy biznesowe, jak również opisująca je dokumentacja. Weryfikacja ta wynikała z przygotowania do wdrożenia nowych regulacji prawnych obejmujących w szczególności nowe wymagania w zakresie dystrybucji czy ochrony danych osobowych.

### *Wypłacalność*

Największy udział w kapitałowym wymogu wypłacalności Towarzystwa ma ryzyko aktuarialne, w tym przede wszystkim ryzyko składki i rezerw. Kolejne kategorie ryzyka, tj. ryzyko rynkowe, kredytowe i operacyjne, są znacznie mniej istotne. Aviva TUO regularnie przeprowadza testy warunków skrajnych oraz analizy scenariuszowe mające na celu monitorowanie wrażliwości pozycji kapitałowej na wybrane scenariusze realizacji ryzyk. Scenariusze ryzyk są opracowywane przez grupę ekspertów Towarzystwa, reprezentujących różne obszary jego działalności. Podlegają one również krytycznej ocenie przez kierownictwo Aviva TUO, z uwzględnieniem działań zarządczych, które są ewentualnie zakładane w przypadku realizacji danego scenariusza ryzyk.

W 2017 roku testy warunków skrajnych i analizy scenariuszowe obejmowały cztery scenariusze - we wszystkich Aviva TUO zachowuje pokrycie kapitałowego wymogu wypłacalności środkami własnymi.

Na dzień 31 grudnia 2017 roku kapitałowy wymóg wypłacalności wyniósł 133 674 tys. zł wobec środków własnych na poziomie 266 912 tys. zł, co odpowiada wskaźnikowi pokrycia na poziomie 200% (167% w przypadku uwzględnienia dywidendy w wysokości zysku netto za rok 2017), natomiast na analogiczny dzień roku poprzedniego kapitałowy wymóg wypłacalności wyniósł 125 806 tys. zł wobec środków własnych na poziomie 224 456 tys. zł (wartość na podstawie ostatecznego sprawozdania o wypłacalności i kondycji finansowej za 2016 rok złożonego do Komisji Nadzoru Finansowego; w sprawozdaniu tym, w związku z przyjętą przez Radę Nadzorczą Towarzystwa uchwałą w sprawie rekomendacji co do wypłaty dywidendy, środki własne Towarzystwa zostały pomniejszone o wartość przewidywanej dywidendy), co odpowiadało wskaźnikowi pokrycia na poziomie 178%. Taki poziom wypłacalności oznacza mocną pozycję kapitałową Towarzystwa i wysoki poziom bezpieczeństwa dla jego klientów.

Wzrost środków własnych na 31 grudnia 2017 roku o 42 476 tys. zł w porównaniu z analogicznym dniem roku poprzedniego wynika przede wszystkim z:

- Wyniku finansowego netto na kwotę 44 124 tys. zł,
- Zmiany wyceny aktywów i zobowiązań z tytułu zawartych umów ubezpieczeń zgodnie z wymogami Wypłacalność II 1 368 tys. zł.

### *Pozostałe informacje*

Niniejsze sprawozdanie o wypłacalności i kondycji finansowej zostało przygotowane zgodnie z podejściem samodzielnym.

Wszystkie dane finansowe zostały sporządzone w tysiącach złotych, o ile nie jest wskazane inaczej.





## **A Działalność i wyniki operacyjne**

### **A.1 Działalność**

A.1.1 Nazwa i forma prawna Zakładu

A.1.2 Nazwa i dane kontaktowe organu nadzoru odpowiedzialnego za nadzór finansowy nad Zakładem

A.1.3 Dane Biegłego Rewidenta Zakładu

A.1.4 Informacje dotyczące udziałowców posiadających znaczne pakiety akcji Zakładu

A.1.5 Istotne linie biznesowe zakładu oraz istotne obszary geograficzne, na których Zakład prowadzi działalność

### **A.2 Wynik z działalności ubezpieczeniowej**

### **A.3 Wynik z działalności lokacyjnej (inwestycyjnej)**

### **A.4 Wyniki z pozostałych rodzajów działalności**



## A Działalność i wyniki operacyjne

### A.1 Działalność

#### A.1.1 Nazwa i forma prawna Zakładu

Aviva Towarzystwo Ubezpieczeń Ogólnych S.A. jest spółką akcyjną z udziałem kapitału zagranicznego, z siedzibą w Warszawie przy ulicy Inflanckiej 4b.

#### A.1.2 Nazwa i dane kontaktowe organu nadzoru odpowiedzialnego za nadzór finansowy nad Zakładem

Organem nadzoru, odpowiedzialnym za nadzór finansowy nad Towarzystwem jest Komisja Nadzoru Finansowego, z siedzibą w Warszawie przy ulicy Plac Powstańców Warszawy 1.

#### A.1.3 Dane Biegłego Rewidenta Zakładu

Biegłym Rewidentem Towarzystwa jest PricewaterhouseCoopers sp. z o.o. z siedzibą w Warszawie, przy ulicy Lecha Kaczyńskiego 14, 00-638 Warszawa, wpisany na listę podmiotów uprawnionych do badania sprawozdań finansowych pod numerem 144. Kluczowym biegłym rewidentem Towarzystwa jest Bartłomiej Szawłowski, wpisany na listę Polskiej Izby Biegłych Rewidentów pod numerem 12780.

#### A.1.4 Informacje dotyczące udziałowców posiadających znaczne pakiety akcji Zakładu

Akcjonariuszami Aviva Towarzystwo Ubezpieczeń Ogólnych S.A. są:

- Aviva Group Holdings Ltd - 90% akcji,
- Bank Zachodni WBK S.A. - 10% akcji.

Towarzystwo należy do grupy kapitałowej Aviva plc.

Poniższy schemat prezentuje uproszczoną strukturę grupy kapitałowej Aviva plc oraz Towarzystwa i podmiotów bezpośrednio powiązanych z nim kapitałowo.

#### A.1.5 Istotne linie biznesowe zakładu oraz istotne obszary geograficzne, na których Zakład prowadzi działalność

Podstawowym przedmiotem działalności Towarzystwa jest działalność ubezpieczeniowa w zakresie:

- Ubezpieczenia wypadku, w tym wypadku przy pracy i choroby zawodowej,
- Ubezpieczenia choroby,
- Ubezpieczenia casco pojazdów lądowych, z wyjątkiem pojazdów szynowych,
- Ubezpieczenia casco pojazdów szynowych, obejmujące szkody w pojazdach szynowych,
- Ubezpieczenia żeglugi morskiej i śródlądowej casco statków żeglugi morskiej i statków żeglugi śródlądowej,
- Ubezpieczenia przedmiotów w transporcie, obejmujące szkody

na transportowanych przedmiotach, niezależnie od każdorazowo stosowanych środków transportu,

- Ubezpieczenia szkód spowodowanych żywiołami, obejmujące szkody rzeczowe nieujęte w powyższych grupach,
- Ubezpieczenia pozostałych szkód rzeczowych (jeżeli nie zostały ujęte w powyższych grupach), wywołanych przez grad lub mróz oraz inne przyczyny (jak np. kradzież), jeżeli przyczyny te nie są ujęte w grupie powyżej,
- Ubezpieczenia odpowiedzialności cywilnej wszelkiego rodzaju, wynikającej z posiadania i użytkowania pojazdów lądowych z napędem własnym, łącznie z ubezpieczeniem odpowiedzialności przewoźnika,
- Ubezpieczenia odpowiedzialności cywilnej (ubezpieczenie odpowiedzialności cywilnej ogólnej) nieujętej w pozostałych grupach,
- Gwarancji ubezpieczeniowej,
- Ubezpieczenia różnych ryzyk finansowych,
- Ubezpieczenia ochrony prawnej,
- Ubezpieczenia świadczenia pomocy na korzyść osób, które popadły w trudności w czasie podróży lub podczas nieobecności w miejscu zamieszkania.

Dla celów sprawozdawczości zgodnie z założeniami Dyrektywy Wyplacalność II, implementowanymi do polskiego porządku prawnego w Ustawie o działalności ubezpieczeniowej i reasekuracyjnej działalność Towarzystwa jest zaklasyfikowana w ramach następujących linii biznesowych:

1. Linie biznesowe związane z ubezpieczeniami innymi niż ubezpieczenia na życie (bezpośrednia działalność ubezpieczeniowa oraz reasekuracja czynna):
  - Ubezpieczenia pokrycia kosztów świadczeń medycznych,
  - Ubezpieczenia na wypadek utraty dochodów,
  - Ubezpieczenia odpowiedzialności cywilnej z tytułu użytkowania pojazdów mechanicznych,
  - Pozostałe ubezpieczenia pojazdów,
  - Ubezpieczenia morskie, lotnicze i transportowe,
  - Ubezpieczenia od ognia i innych szkód rzeczowych,
  - Ubezpieczenia odpowiedzialności cywilnej ogólnej,
  - Ubezpieczenia kosztów ochrony prawnej,
  - Ubezpieczenia świadczenia pomocy,
  - Ubezpieczenia różnych strat finansowych.
2. Linie biznesowe związane z ubezpieczeniami na życie:
  - Renty z umów ubezpieczenia innych niż umowy ubezpieczenia na życie oraz powiązane ze zobowiązaniami ubezpieczeniowymi innymi niż zobowiązania z tytułu ubezpieczeń zdrowotnych.

Linie biznesowe Wyplacalność II stosuje się na potrzeby kalkulacji kapitałowego wymogu wypłacalności i minimalnego wymogu kapitałowego oraz raportowania QRT w zakresie składek, odszkodowań, kosztów i rezerw techniczno – ubezpieczeniowych.

Obszarem geograficznym właściwym dla prowadzonej działalności ubezpieczeniowej jest Rzeczpospolita Polska.

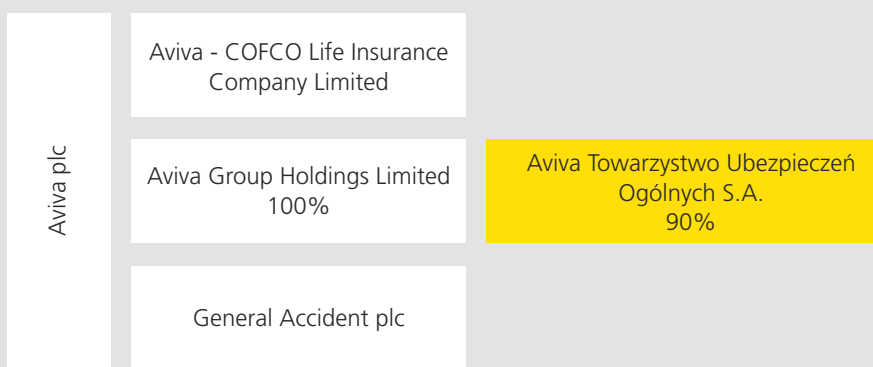

## A.2 Wynik z działalności ubezpieczeniowej

Towarzystwo stosuje zasady rachunkowości i sporządza sprawozdania finansowe zgodnie z wymogami Ustawy o rachunkowości oraz wydanymi na jej podstawie przepisami. Stąd też, poniższe dane finansowe przedstawione są zgodnie z zasadami ujmowania i wyceny składników rachunku zysków i strat określonymi w Ustawie o rachunkowości.

Rentowność podstawowej działalności ubezpieczeniowej w 2017 roku poprawiła się w porównaniu do roku poprzedniego, głównie dzięki lepszym wynikom na portfelu ubezpieczeń komunikacyjnych. Wypracowane zyski są efektem zmian strategii, mających na celu realizację sprzedaży za pośrednictwem najefektywniejszych kanałów sprzedaży i wycofanie z kanałów nierentownych, a także podniesieniu taryf składek zgodnie z ogólnorynkową tendencją. Dodatkowo, dzięki wdrożonemu w lipcu 2016 roku nowemu systemowi produkcyjnemu dla ubezpieczeń komunikacyjnych, Towarzystwo zebrało bardziej szczegółowe dane o klientach i jest w stanie dokonywać lepszej selekcji ryzyka. W efekcie tych zmian Towarzystwo w 2017 roku zanotowało niższe częstości szkód i istotnie poprawiło rentowność portfela.

W 2017 roku, zgodnie z przyjętą strategią, Towarzystwo zwiększyło sprzedaż produktów innych niż ubezpieczenia komunikacyjne – w szczególności ubezpieczeń gospodarczych (wzrost o 30%, mierzony składką przypisaną brutto), mieszkaniowych (wzrost o 24%) i dedykowanych małym i średnim przedsiębiorcom (wzrost o 16%). Wynik techniczny za 2017 rok wyniósł 46 352 tys. zł i był o 32 953 tys. zł wyższy (246%) w porównaniu do 13 399 tys. zł w 2016 roku. Zysk netto za 2017 rok wyniósł 44 124 tys. zł, co oznacza wzrost o 32 847 tys. zł (291%) w porównaniu do 11 277 tys. zł zysku netto

wypracowanego w 2016 roku.

Na wzrost pozycji opisanych powyżej złożyły się przede wszystkim:

- lepsza selekcja ryzyka i mniejsza częstość szkód na portfelu ubezpieczeń komunikacyjnych,
- wzrost sprzedaży produktów mieszkaniowych, charakteryzujących się dobrą marżą i stosunkowo niską szkodowością, głównie w kanale ubezpieczeń bezpośrednich Direct,
- wzrost rentowności lokat – wynik na działalności inwestycyjnej za 2017 wyniósł 15 936 tys. zł i był o 11 931 tys. zł (298%) wyższy w porównaniu do 4 006 tys. zł w roku 2016. Dobre wyniki inwestycyjne zostały osiągnięte dzięki ogólnej dobrej koniunkturze na rynku długu w Polsce. Nastąpiły spadki rentowności obligacji skarbowych w całym zakresie zapadalności, w tym także dla obligacji krótkoterminowych, w które inwestuje Towarzystwo. Było to możliwe dzięki tylko powolnemu wzrostowi inflacji, któremu towarzyszyła relatywnie łagodna polityka monetarna NBP.

Poniżej przedstawione są podstawowe pozycje przychodów i kosztów z działalności ubezpieczeniowej:

2017	Składki przypisane brutto	Udział zakładów reasekuracji	Odszkodowania i świadczenia	Udział zakładu reasekuracji	Koszty poniesione
Ubezpieczenia pokrycia kosztów świadczeń medycznych	3 957	-12	2 364	-5	1 770
Ubezpieczenia na wypadek utraty dochodów	49 420	-5	5 407	-10	20 013
Ubezpieczenia odpowiedzialności cywilnej z tytułu użytkowania pojazdów mechanicznych	149 644	4 837	112 108	3 610	65 626
Pozostałe ubezpieczenia pojazdów	54 733	20	31 624	0	20 023
Ubezpieczenia morskie, lotnicze i transportowe	4 721	301	135	-52	1 817
Ubezpieczenia od ognia i innych szkód rzeczowych	98 884	14 693	46 279	12 986	36 018
Ubezpieczenia odpowiedzialności cywilnej ogólnej	21 099	2 967	6 610	469	6 953
Ubezpieczenia kosztów ochrony prawnej	651	678	44	44	-162
Ubezpieczenia świadczenia pomocy	13 259	9 251	4 175	3 621	595
Ubezpieczenia różnych strat finansowych	46 872	1 931	7 832	5 489	23 919
Renty z umów ubezpieczenia innych niż umowy ubezpieczenia na życie oraz powiązane ze zobowiązaniami ubezpieczeniowymi innymi niż zobowiązania z tytułu ubezpieczeń zdrowotnych	-	-	3 922	2 068	-
<b>TOTAL</b>	<b>443 240</b>	<b>34 659</b>	<b>220 499</b>	<b>28 221</b>	<b>176 571</b>

2016	Składki przypisane brutto	Udział zakładów reasekuracji	Odszkodowania i świadczenia	Udział zakładu reasekuracji	Koszty poniesione
Ubezpieczenia pokrycia kosztów świadczeń medycznych	3 432	106	2 047	5	1 772
Ubezpieczenia na wypadek utraty dochodów	52 096	223	4 524	30	14 473
Ubezpieczenia odpowiedzialności cywilnej z tytułu użytkowania pojazdów mechanicznych	219 229	7 315	151 894	23 555	62 115
Pozostałe ubezpieczenia pojazdów	60 329	26	35 157	-1	19 038
Ubezpieczenia morskie, lotnicze i transportowe	4 758	733	1 972	54	1 883
Ubezpieczenia od ognia i innych szkód rzeczowych	76 976	13 307	42 131	21 863	40 439
Ubezpieczenia odpowiedzialności cywilnej ogólnej	17 176	2 801	4 349	118	7 142
Ubezpieczenia kredytów i poręczeń	-	-	-	-	-
Ubezpieczenia kosztów ochrony prawnej	710	745	-36	-36	-400
Ubezpieczenia świadczenia pomocy	17 278	13 294	4 600	4 136	-1 031
Ubezpieczenia różnych strat finansowych	42 840	1 763	1 786	577	19 416
Renty z umów ubezpieczenia innych niż umowy ubezpieczenia na życie oraz powiązane ze zobowiązaniami ubezpieczeniowymi innymi niż zobowiązania z tytułu ubezpieczeń zdrowotnych	-	-	315	-534	-
<b>TOTAL</b>	<b>494 823</b>	<b>40 314</b>	<b>248 739</b>	<b>49 766</b>	<b>164 848</b>

Spadek wartości składki przypisanej brutto w 2017 roku dotyczy ubezpieczeń komunikacyjnych, gdzie składka przypisana wyniosła 223 491 tys. zł, co oznacza spadek o 82 652 tys. zł (27%) w porównaniu do 306 143 tys. zł w 2016 roku. Spadek ten związany jest głównie z rezygnacją ze sprzedaży ubezpieczeń komunikacyjnych w kanale multiagencyjnym, który charakteryzował się niezadowalającą rentownością. Składka przypisana brutto dla ubezpieczeń innych niż komunikacyjne wzrosła – w szczególności w ubezpieczeniach gospodarczych (w 2017 roku wyniosła 81 651 tys. zł, co oznacza wzrost o 18 666 tys. zł (30%), z 62 984 tys. zł w 2016 roku) oraz mieszkaniowych (w 2017 roku wyniosła 42 830 tys. zł, co oznacza wzrost o 8 230 tys. zł (24%), z 34 600 tys. zł w 2016 roku).

Wartość odszkodowań i świadczeń w 2017 roku wyniosła 220 499 tys. zł, co oznacza spadek o 28 240 tys. zł (11%) w porównaniu do 248 739 tys. zł w 2016 roku. Spadek wartości odszkodowań dotyczy przede wszystkim portfela ubezpieczeń komunikacyjnych i jest związany z niższą częstotliwością szkód.

Koszty poniesione obejmują koszty akwizycji, koszty administracyjne, koszty likwidacji szkód, koszty działalności lokacyjnej, koszty techniczne pomniejszone o otrzymane prowizje reasekuracyjne oraz udziały w zyskach reasekuratorów. Dominujący wpływ na zmianę kosztów poniesionych mają koszty akwizycji, które w 2017 roku wyniosły 121 514 tys. zł co oznacza wzrost o 17 673 tys. zł (17%) w porównaniu do 103 841 tys. zł w roku ubiegłym, oraz koszty techniczne, które w 2017 roku wyniosły 14 699 tys. zł co oznacza wzrost o 7 047 tys. zł (92%) w porównaniu do 7 652 tys. zł w roku ubiegłym. Wzrost kosztów akwizycji dotyczy portfela ubezpieczeń gospodarczych,

natomiast wzrost kosztów technicznych spowodowany jest przede wszystkim podwyższeniem kwoty odpisu aktualizującego należności dotyczące obowiązkowego ubezpieczenia OC komunikacyjnego, w związku z cyklicznie przeprowadzaną przez Towarzystwo szczegółową analizą spłacalności należności. Dzięki wdrożonemu w drugiej połowie 2016 roku nowemu systemowi produktowemu do obsługi ubezpieczeń komunikacyjnych Towarzystwo w ciągu ostatniego roku zebrało więcej informacji na temat spłacalności należności, co pomogło precyzyjniej oszacować odpis aktualizujący.

Poniżej przedstawione jest uzgodnienie podstawowych pozycji przychodów i kosztów z działalności ubezpieczeniowej do zysku netto za rok:

Uzgodnienie do zysku netto	2017	2016
Składki przypisane brutto	443 240	494 823
Udział zakładów reasekuracji	34 659	40 314
Odszkodowania i świadczenia brutto	220 499	248 739
Udział zakładów reasekuracji	28 221	49 766
Koszty poniesione (z wyłączeniem kosztów działalności lokacyjnej)	175 015	163 016
Zmiany stanu rezerwy składki na udziale własnym	-72	82 452
Przychody z lokat netto po uwzględnieniu kosztów, przeniesione z ogólnego rachunku zysków i strat	551	133
Pozostałe przychody techniczne na udziale własnym	1 236	366
Premie i rabaty łącznie ze zmianą stanu rezerw na udziale własnym	0	0
Zmiany stanu rezerw na wyrównanie szkodowości (ryzyka)	-3 204	-2 830
<b>Wynik techniczny ubezpieczeń majątkowych i osobowych</b>	<b>46 352</b>	<b>13 399</b>
Przychody z lokat netto (z uwzględnieniem kosztów działalności lokacyjnej)	15 936	4 006
Przychody z lokat netto po uwzględnieniu kosztów, przeniesione do technicznego rachunku ubezpieczeń majątkowych i osobowych	-551	-133
Pozostałe przychody operacyjne	1 140	1 435
Pozostałe koszty operacyjne	7 477	3 934
<b>Zysk z działalności operacyjnej</b>	<b>55 400</b>	<b>14 772</b>
<b>Zysk brutto</b>	<b>55 400</b>	<b>14 772</b>
Podatek dochodowy	11 276	3 495
<b>Zysk netto</b>	<b>44 124</b>	<b>11 277</b>

### A.3 Wynik z działalności lokacyjnej (inwestycyjnej)

Celem polityki inwestycyjnej Towarzystwa jest maksymalizowanie stopy zwrotu przy zachowaniu bezpieczeństwa inwestowanych środków i zapewnieniu wysokiej płynności aktywów.

W skład portfela instrumentów finansowych wchodzi dłużne papiery wartościowe emitowane przez Skarb Państwa, denominowane w złotych, o terminie zapadalności nieprzekraczającym 10 lat, jednostki uczestnictwa funduszy inwestycyjnych, środki pieniężne i depozyty bankowe (również w walucie obcej).

Alokacja aktywów portfela dokonywana jest na podstawie prognoz makroekonomicznych, oceny polityki budżetowej i pieniężnej oraz innych uwarunkowań gospodarczych i politycznych. Wybór poszczególnych aktywów dokonywany jest na podstawie analizy przewidywanej rentowności tych instrumentów, sporządzonej w oparciu o prognozę podstawowych parametrów rynku finansowego. W 2017 roku Towarzystwo zweryfikowało dotychczasową strategię inwestycyjną i podjęło decyzję o dywersyfikacji portfela poprzez alokację części aktywów w jednostki funduszy inwestycyjnych, w ramach apetytu na ryzyko.

Działalność inwestycyjna Towarzystwa w roku 2017 oraz w okresie porównawczym kształtowała się następująco:

Działalność lokacyjna	2017	2016
Przychody z lokat	12 375	11 986
Niezrealizowane zyski z lokat	6 119	44
Koszty działalności lokacyjnej	1 593	3 987
Niezrealizowane straty na lokatach	964	4 037
Dochody z działalności lokacyjnej	15 936	4 006
Zmiana kapitału z aktualizacji wyceny	-	-
<b>Dochody z działalności lokacyjnej razem</b>	<b>15 936</b>	<b>4 006</b>

Poniżej zaprezentowano informacje dotyczące aktywów na dzień 31 grudnia 2017 roku oraz za okres porównawczy, w podziale na grupy aktywów:

2017	Stan aktywów na 31.12.2017	Średni stan aktywów w roku	Wynik inwestycyjny	Stopa zwrotu
Lokaty w jednostkach podporządkowanych	1	1	-	0,0%
Jednostki uczestnictwa, certyfikaty inwestycyjne w funduszach inwestycyjnych oraz pozostałe lokaty	156 153	76 219	253	0,3%
Dłużne papiery wartościowe i inne papiery wartościowe o stałej kwocie dochodu	480 819	526 601	16 973	3,2%
Lokaty terminowe w instytucjach kredytowych	6 831	11 798	43	0,4%
Pożyczki zabezpieczone gwarancjami instytucji finansowych (BSB)	-	20 314	223	1,1%
<b>Total</b>	<b>643 804</b>		<b>17 492</b>	
Pozostałe koszty działalności lokacyjnej ujęte w pozycji Koszty poniesione			1 555	
<b>Przychody z lokat netto</b>			<b>15 936</b>	

2016	Stan aktywów na 31.12.2016	Średni stan aktywów w roku	Wynik inwestycyjny	Stopa zwrotu
Lokaty w jednostkach podporządkowanych	1	0	-	0,0%
Dłużne papiery wartościowe i inne papiery wartościowe o stałej kwocie dochodu	608 058	576 396	6 089	1,1%
Lokaty terminowe w instytucjach kredytowych	20 427	21 403	-345	-1,6%
Pożyczki zabezpieczone gwarancjami instytucji finansowych (BSB)	-	7 603	94	1,2%
<b>Total</b>	<b>628 485</b>		<b>5 838</b>	
Pozostałe koszty działalności lokacyjnej ujęte w pozycji Koszty poniesione			1 832	
<b>Przychody z lokat netto</b>			<b>4 006</b>	

#### A.4 Wyniki z pozostałych rodzajów działalności

Towarzystwo nie prowadzi innych istotnych rodzajów działalności poza wymienionymi powyżej.

## **B System zarządzania**

### **B.1 Informacje ogólne o systemie zarządzania**

- B.1.1 Struktura organizacyjna
- B.1.2 Rada Nadzorcza
- B.1.3 Zarząd
- B.1.4 Alokacja odpowiedzialności i delegowania uprawnień
- B.1.5 Struktura Komitetów
- B.1.6 Zasady dotyczące wynagradzania

### **B.2 Wymogi dotyczące kompetencji i reputacji**

### **B.3 System zarządzania ryzykiem, w tym własna ocena ryzyka i wypłacalności**

- B.3.1 Funkcja zarządzania ryzykiem
- B.3.2 System zarządzania ryzykiem
- B.3.3 Proces własnej oceny ryzyka i wypłacalności

### **B.4 System kontroli wewnętrznej**

- B.4.1 Funkcja zgodności z przepisami

### **B.5 Funkcja audytu wewnętrznego**

### **B.6 Funkcja aktuarialna**

### **B.7 Outsourcing**

### **B.8 Wszelkie inne informacje**





## B System zarządzania

### B.1 Informacje ogólne o systemie zarządzania

Na dzień 31 grudnia 2017 roku w Towarzystwie funkcjonował system zarządzania zgodny z wymogami rozdziału 3 ustawy o działalności ubezpieczeniowej i reasekuracyjnej oraz dodatkowych wytycznych, Aktu delegowanego oraz wytycznych organów nadzoru (w tym Europejskiego Urzędu Nadzoru Ubezpieczeń i Pracowniczych Programów Emerytalnych oraz Zasad Ładu Korporacyjnego, Wytycznych oraz Rekomendacji Komisji Nadzoru Finansowego). Towarzystwo posiada pisemne zasady dotyczące zarządzania ryzykiem, kontroli wewnętrznej, audytu wewnętrznego oraz outsourcingu. W 2017 roku nie zostały zidentyfikowane istotne zmiany w systemie zarządzania lub w obszarze, którego wyżej wymienione zasady dotyczą. Dokumentacja opisująca wymagane elementy systemu zarządzania jest regularnie przeglądana i aktualizowana, aby zapewnić jej adekwatność w stosunku do bieżącej działalności Towarzystwa. W ciągu 2017 roku rewizji podlegały zarówno procesy biznesowe, jak również opisująca je dokumentacja. Przesłanki do tej weryfikacji wynikały z przygotowania do wdrożenia nowych regulacji prawnych dostosowujących działalność Towarzystwa do wprowadzanych nowych wymogów dystrybucyjnych oraz ochrony danych osobowych.

#### B.1.1 Struktura organizacyjna

Zgodnie z zasadami określonymi w Ustawie o działalności ubezpieczeniowej i reasekuracyjnej, system zarządzania opiera się na czterech kluczowych funkcjach:

- funkcji zarządzania ryzykiem,
- funkcji zgodności z przepisami,
- funkcji audytu wewnętrznego,
- funkcji aktuarialnej.

Umieszczenie kluczowych funkcji w strukturze organizacyjnej Aviva TUO zostało przedstawione na diagramie poniżej. Poniższa struktura organizacyjna ma na celu wspieranie realizacji strategii i działań po-

dejmowanych przez Towarzystwo. Taka struktura pozwala na odpowiedni podział odpowiedzialności między komórkami organizacyjnymi, umożliwia elastyczne dostosowanie się Towarzystwa do zmiany celów strategicznych, nowo podejmowanych działań lub środowiska biznesowego w odpowiednim czasie. Główne jednostki organizacyjne to departamenty, które są nadzorowane przez członków Zarządu. Departamenty są podzielone na działy i sekcje, na czele których stoją Dyrektorzy lub Menedżerowie.



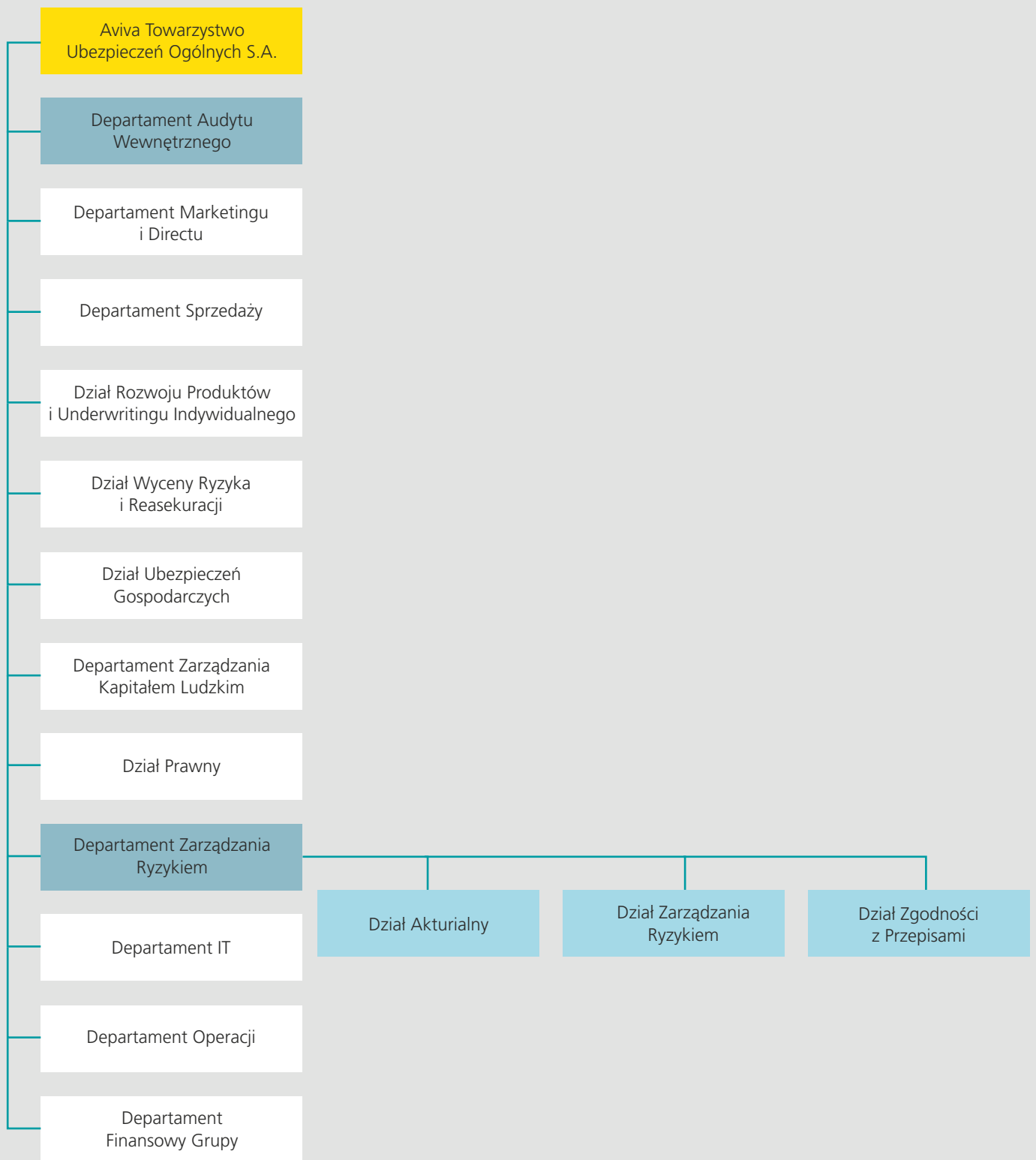

### B.1.2 Rada Nadzorcza

Rada Nadzorcza sprawuje stały nadzór nad działalnością Towarzystwa we wszystkich dziedzinach jej działalności w sposób zgodny ze Statutem, obowiązującymi przepisami prawa i wymogami regulacyjnymi oraz obowiązującymi zasadami ładu korporacyjnego. Rada Nadzorcza działa na podstawie kodeksu spółek handlowych, Ustawy o działalności ubezpieczeniowej i reasekuracyjnej, Statutu oraz Regulaminu Rady Nadzorczej.

Do głównych zadań Rady Nadzorczej należy między innymi:

- Konstrukttywne kwestionowanie przedłożonych im spraw,
- Przyniesienie się do rozwoju strategii Grupy Aviva plc,
- Uczestniczenie w kształtowaniu strategii Towarzystwa,
- Nadzorowanie realizacji przez Zarząd uzgodnionych celów oraz monitorowanie sprawozdawczości w zakresie wyników,
- Weryfikowanie czy środki kontroli finansowej i system zarządzania ryzykiem są rzetelne i bezpieczne.

Rada Nadzorcza Towarzystwa składa się co najmniej z trzech członków, powoływanych uchwałą Walnego Zgromadzenia. Pracami Rady Nadzorczej kieruje Przewodniczący, wybrany spośród członków Rady Nadzorczej przez Walne Zgromadzenie.

Na dzień 31 grudnia 2017 w skład Rady Nadzorczej wchodził:

- Adam Jacek Uszpolewicz – Przewodniczący Rady Nadzorczej
- Mariusz Cezary Grendowicz – Członek Rady Nadzorczej
- Mirosław Skiba – Członek Rady Nadzorczej
- Antoni Reczek – Członek Rady Nadzorczej
- Thomas Ruedel – Członek Rady Nadzorczej
- Maurice Tulloch – Członek Rady Nadzorczej

### B.1.3 Zarząd

Za prowadzenie spraw i reprezentację Towarzystwa odpowiada Zarząd, który jest wyłącznie właściwy we wszelkich sprawach nieprzekazanych postanowieniami Statutu Towarzystwa lub przepisami prawa do kompetencji innych organów Aviva TUO.

Do kompetencji Zarządu należy rozpatrywanie bieżących spraw Towarzystwa, a w szczególności:

- Rozpatrywanie miesięcznych raportów finansowych i innej sprawozdawczości zarządczej związanej z bieżącą kontrolą działalności Towarzystwa,
- Rozpatrywanie średnio i długoterminowych planów rozwoju,
- Rozpatrywanie projektów rocznego budżetu, rachunku wyników oraz bilansu Towarzystwa,
- Rozpatrywanie zasad polityki kadrowej i płacowej,
- Udzielanie i odwoływanie prokur,
- Rozpatrywanie istotnych spraw dotyczących organizacji Towarzystwa,
- Rozpatrywanie innych spraw wniesionych przez Prezesa lub przez członków Zarządu, a także dyrektorów jednostek organizacyjnych do rozpatrzenia przez Zarząd, które ze względu na istotę zagadnienia lub wysokość ewentualnych zobowiązań Towarzystwa, wymagają rozpatrzenia przez Zarząd,
- Rozpatrywanie spraw przedkładanych do rozpatrzenia przez Radę Nadzorczą i Walne Zgromadzenie Akcjonariuszy.

Na dzień 31 grudnia 2017 struktura Zarządu wraz z przypisaniem odpowiedzialności prezentowała się następująco:



**Maciej Jankowski**  
**Prezes Zarządu**

Nadzór nad działalnością Towarzystwa oraz pracami Audytu wewnętrznego, IT, HR i Finansów.



**Jolanta Karny**  
**Wiceprezes Zarządu**

Nadzór nad Pionem Ubezpieczeń Indywidualnych i Gospodarczych oraz koordynacja prac pomiędzy Pionami, nadzór nad procesami rozwoju i wyceny produktów ubezpieczeń majątkowych oraz oceny ryzyka ubezpieczeniowego w zakresie ubezpieczeń majątkowych, nadzór nad strukturami sprzedaży Towarzystwa (kanał agencyjny).



**Bartosz Niewiadomski**  
**Członek Zarządu**

Nadzór nad obszarem marketingu oraz rozwojem sprzedaży w ramach kanału sprzedaży bezpośredniej (Direct), w tym tworzenie i wdrażanie strategii Towarzystwa w zakresie Direct.



**Ewa Jac**  
**Członek Zarządu**

Nadzór nad Departamentem Zarządzania Ryzykiem, w tym Działem Zgodności z przepisami.

\* Do października 2017 w skład Zarządu Towarzystwa wchodził Pan Andrzej Oślizło, odpowiedzialny za nadzór nad rozwojem współpracy z bankami w zakresie sprzedaży produktów ubezpieczeń majątkowych (Bancassurance) oraz tworzenie i wdrażanie strategii Towarzystwa w zakresie Bancassurance.

### B.1.4 Alokacja odpowiedzialności i delegowanie uprawnień

System zarządzania w Aviva TUO opiera się na Zasadach Delegowania Uprawnień wdrożonych w Grupie Aviva w Polsce. Zarząd Aviva TUO jest uprawniony do zarządzania Towarzystwem i do jego reprezentowania.

Zarząd może powierzyć uprawnienia w ramach swoich zespołów, zapewniając, że istnieją struktury (wewnętrzne kontrole, system zarządzania i raportowania) pozwalające zarządzać Towarzystwem zgodnie z politykami organizacji i procesami akceptacji.

Każda osoba zarządzająca funkcją w oparciu o uprawnienia delegowane przez Zarząd, powinna mieć stosunek prawny z Towarzystwem jako członek Zarządu lub dyrektor.

Zarząd może delegować swoje uprawnienia do powołanych Komitetów, które mogą dalej delegować swoje obowiązki do odpowiednich osób, Komitetów podległych lub grup roboczych.

Wewnętrzny przegląd systemu zarządzania jest przeprowadzany dwa razy do roku. Głównym celem przeglądu jest weryfikacja obecnych standardów. Główne wnioski i konkluzje są dokumentowane i raportowane do CRO i do CEO Towarzystwa oraz do grupy kapitałowej Aviva plc.

### B.1.5 Struktura Komitetów

System zarządzania (w szczególności w odniesieniu do zarządzania ryzykiem) jest zorganizowany poprzez strukturę Komitetów, których zadaniem jest wspieranie wydajnych i transparentnych procesów podejmowania decyzji. Każdy Komitet posiada własny regulamin dotyczący zakresu uprawnień określający zakres, cel, rolę, zakresy odpowiedzialności, standardowy porządek posiedzenia i częstotliwość spotkań Komitetu. Określa też zasady eskalacji przypadków naruszeń obowiązujących w Aviva TUO zasad.

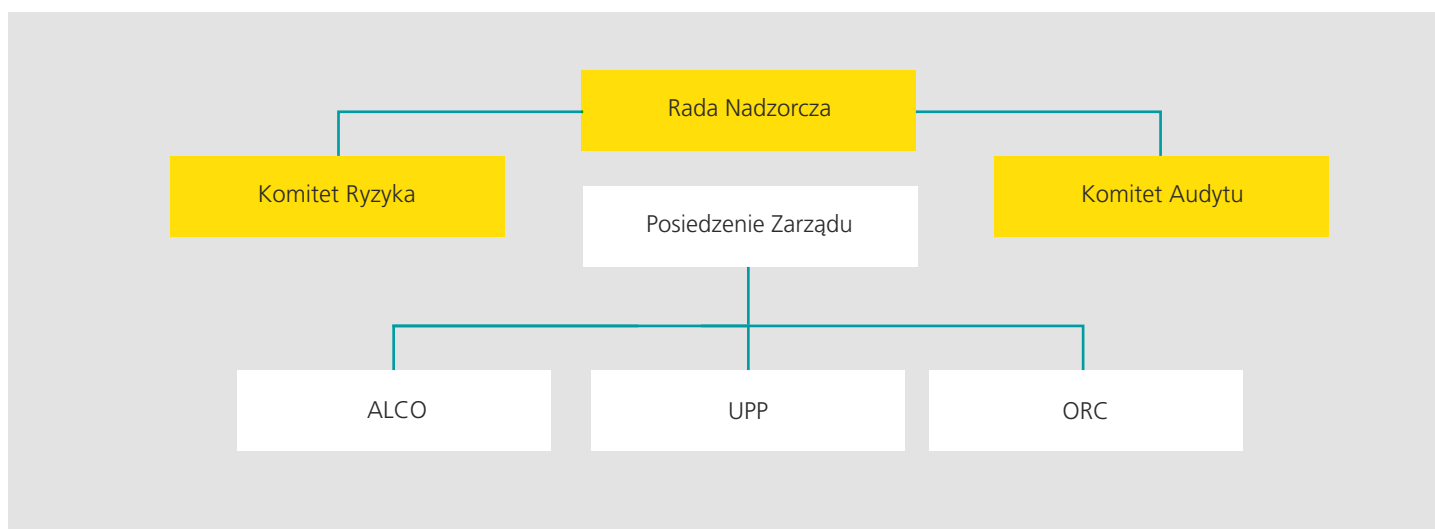

Komitety są podzielone na:

- Komitety przy Radzie Nadzorczej, których rolą jest informowanie i wspieranie Rady Nadzorczej w pełnieniu swojej funkcji nadzorczej:
  - **Komitet Audytu** – odpowiada za monitorowanie procesu sprawozdawczości finansowej Aviva TUO, efektywności systemu kontroli wewnętrznej, audytu wewnętrznego i zarządzania ryzykiem, za monitorowanie wykonywania czynności rewizji finansowej oraz niezależności biegłego rewidenta i podmiotu uprawnionego do badania sprawozdań finansowych,
  - **Komitet Ryzyka** – ściśle współpracując z Komitetem Audytu wspiera Radę Nadzorczą w bieżącej ocenie ryzyka. Komitet Ryzyka odpowiada m.in. za przegląd: apetytu na ryzyko oraz profilu ryzyka Towarzystwa w relacji do kapitału, jego płynności finansowej, skuteczności systemu zarządzania ryzykiem, testów warunków skrajnych.
- Komitety Zarządcze:
  - **Komitet ALCO** – odpowiada między innymi za nadzór nad ekspozycją Towarzystwa na ryzyka finansowe i ubezpieczeniowe, za zatwierdzanie propozycji zarządzania aktywami i zobowiązaniami oraz strategii inwestycyjnej z uwzględnieniem limitów wynikających z apetytu na ryzyko, a także za monitorowanie pozycji kapitałowej i potrzeb wypłacalności w odniesieniu do strategii ryzyka,
  - **Komitet UPP** – odpowiada m.in. za zapewnienie zgodności strategii produktowej Towarzystwa z jego apetytem na ryzyko, planami finansowymi, strategią oraz indywidualnymi potrzebami klientów,
  - **Komitet ORC** – odpowiada za nadzorowanie profilu ryzyka operacyjnego oraz monitorowanie adekwatności i efektywności systemu kontroli wewnętrznej w Towarzystwie.

Powyżej wymienione komitety wspierane są przez Komitety oraz lokalne grupy robocze, raportujące do nich.

### B.1.6 Zasady dotyczące wynagradzania

Towarzystwo posiada regulacje wewnętrzne określające zasady wynagradzania Rady Nadzorczej, Zarządu oraz osób pełniących kluczowe funkcje w Aviva TUO. Generalne zasady kształtowania przejrzystej polityki wynagradzania mają także zastosowanie do pracowników Towarzystwa. Celem Aviva TUO jest zapewnienie zgodności struktury wynagrodzeń z jej strategią działalności, a także umożliwienie Towarzystwu wywiązywania się z obowiązku efektywnego zarządzania ryzykiem i wykorzystania kapitału. Kształtując politykę wynagrodzeń, odpowiednie organy Towarzystwa kierują się jego bezpieczeństwem, biorąc pod uwagę jego potrzeby rozwojowe oraz jego bieżącą sytuację finansową. System wynagradzania obowiązujący w Aviva TUO jest zgodny z powszechnie obowiązującymi regulacjami prawnymi oraz zapewnia konkurencyjność pakietu wynagrodzeń, który:

- jest zgodny z odpowiednią praktyką rynkową,
- wspiera realizację strategii Aviva TUO,
- sprzyja rozwojowi i bezpieczeństwu działania Aviva TUO,
- podkreśla wartości i zachowania obowiązujące w Aviva TUO.

Towarzystwo poprzez swoją politykę wynagradzania wspiera realizację rocznych i długofalowych celów strategicznych. Programy wynagrodzeniowo-motywacyjne Spółki mają na celu zachęcanie do:

- rozważnego i roztropnego zarządzania sprawami Aviva TUO,
- przestrzegania Kodeksu Etyki Biznesu Aviva TUO,
- uczciwego traktowania klientów Aviva TUO przez jej pracowników,
- przyjmowania przez pracowników Aviva TUO odpowiedzialnej postawy wobec zarządzania ryzykiem w Towarzystwie.

Towarzystwo stosuje system wynagrodzeń obejmujący zarówno stałe, jak i zmienne składniki wynagrodzenia, skomponowane w taki sposób, aby stały lub gwarantowany składnik stanowił odpowiednio wysoką część całkowitego wynagrodzenia, co ma na celu zapobiegać nadmiernemu uzależnieniu pracowników od zmiennych składników oraz pozwala Aviva TUO stosować w pełni elastyczne zasady dotyczące premii, umożliwiające między innymi niewypłacanie zmiennego składnika wynagrodzenia.

Aviva TUO stosuje strukturę wynagrodzeń zmiennych, która odpowiada następującym założeniom:

- Struktura wynagrodzeń dla wszystkich pracowników Towarzystwa nie powinna zachęcać do podejmowania ryzyka wykraczającego poza apetyt na ryzyko określony dla danej jednostki/obszaru, a w przypadku członków Zarządu musi obejmować cel (cele) związane z ryzykiem, którego realizacja będzie miała istotny wpływ na przyznanie i wysokość wynagrodzeń zmiennych dla poszczególnych osób,
- Ustalając strukturę wynagradzania, należy unikać konfliktu interesów,
- Ustalając strukturę wynagradzania, należy kierować się przede wszystkim uczciwym postępowaniem wobec klientów Aviva TUO. Struktura wynagradzania powinna zachęcać do jak największej dbałości o klienta Towarzystwa. Nie powinna również stanowić zachęty do łamania zasad zawartych w Kodeksie Etyki Biznesu Aviva TUO.

Ponadto:

- Ustalając wysokość zmiennego wynagrodzenia dla pracownika, należy uwzględnić wyniki Aviva TUO i jednostki biznesowej, w której pracuje dana osoba, wyniki tej osoby w stosunku do celów lub zadań wyznaczonych dla jej stanowiska oraz całkowite wynagrodzenie pracownika względem poziomu rynkowego,
- Zmienne składniki wynagrodzenia członków Zarządu oraz osób pełniących kluczowe funkcje powinny być uzależnione w szczególności od obiektywnych kryteriów, jakości zarządzania oraz uwzględnić długoterminowe aspekty działania i sposób realizacji celów strategicznych. Ustalając zmienne składniki wynagrodzenia uwzględnia się także nagrody lub korzyści, w tym wynikające z programów motywacyjnych oraz innych programów premiowych wypłaconych, należnych lub potencjalnie należnych,
- Aviva TUO przy ustalaniu programów bonusowych może także stosować odroczenia wypłaty części bonusów, mając na względzie przyjęte długofalowe cele Aviva TUO i poziom ich realizacji,
- Polityka i zasady wynagradzania członków Rady Nadzorczej, członków Zarządu oraz osób pełniących kluczowe funkcje odpowiadają wymogom powszechnie obowiązujących przepisów prawa, a także powinny być dokumentowane i raportowane zgodnie z tymi wymogami,
- Wynagrodzenie z tytułu pełnienia funkcji w Radzie Nadzorczej przysługuje wyłącznie Niezależnym Członkom Rady Nadzorczej,
- Wynagrodzenie Niezależnych Członków Rady Nadzorczej ustala się adekwatnie do pełnionej funkcji. Niezależni Członkowie Rady Nadzorczej powołani do pracy w Komitetach, w tym w Komitecie Audytu lub Ryzyka, wynagradzani są adekwatnie do dodatkowych zadań wykonywanych w ramach danego Komitetu,
- Wynagrodzenie Niezależnych Członków Rady Nadzorczej ustala się przez Walne Zgromadzenie,
- Aviva TUO nie posiada dodatkowych programów emerytalno-rentowych lub programów wcześniejszych emerytur dla członków organu administrującego, zarządzającego lub nadzorczego i innych osób nadzorujących kluczowe funkcje.

#### **Informacje dotyczące istotnych transakcji zawartych w okresie sprawozdawczym z członkami Zarządu i członkami Rady Nadzorczej.**

W okresie sprawozdawczym oraz w okresie porównawczym nie udzielono pożyczek członkom Zarządu ani członkom Rady Nadzorczej.

Członkowie Zarządu Towarzystwa uczestniczą w planach opcyjnych organizowanych przez Aviva Plc, których realizacja jest odroczone w czasie. Uprawnienie do skorzystania z opcji jest uzależnione od spełnienia szeregu warunków określonych w zasadach planów opcyjnych, uzależnionych od wyników Grupy Kapitałowej Aviva Plc.

	2017	2016
Wynagrodzenie Zarządu	1 766	1 691
Wynagrodzenie Rady Nadzorczej	98	59

W okresie sprawozdawczym oraz w okresie porównawczym Spółka nie zawierała umów z udziałowcami. Towarzystwo jest natomiast stroną szeregu transakcji z jednostkami powiązаныmi, niebędącymi jej udziałowcami. Najważniejsze z nich obejmują umowę dystrybucyjną z Aviva Sp. z o.o., umowę o zarządzanie aktywami z Aviva Investors Poland TFI S.A., umowę o świadczenie usług pomocniczych z Aviva Europe Services EEIG oraz umowę o świadczenie usług pośrednictwa ubezpieczeniowego z Expander Advisors Sp. z o.o.

## B.2 Wymogi dotyczące kompetencji i reputacji

Wraz z wdrożeniem Dyrektywy Wyplacalność II grupa kapitałowa Aviva plc opracowała, a Towarzystwo wprowadziło zasady Systemu zarządzania, które zapewniają, że Zarząd, kluczowe funkcje oraz pracownicy Towarzystwa będą spełniać wymogi dotyczące kompetencji i reputacji.

Towarzystwo wprowadziło mechanizmy pozwalające dokonać właściwej oceny na wszystkich etapach weryfikacji wymogów dotyczących kompetencji i reputacji, co ma zabezpieczyć Towarzystwo przed zatrudnianiem osób, które potencjalnie mogłyby zagrażać jej pracownikom, klientom i reputacji.

Towarzystwo dzieli minimalne wymogi dotyczące weryfikacji kompetencji i reputacji na podstawowe i rozszerzone.

Podstawowe wymogi dotyczące weryfikacji kompetencji i reputacji:

- Prawo do pracy (w przypadku obcokrajowców),
- Identyfikacja tożsamości i adresu kandydata,
- Weryfikacja niekaralności kandydata (w przypadkach dozwolonych prawem),
- Weryfikacja historii zatrudnienia kandydata,
- Weryfikacja kwalifikacji i poziomu wykształcenia kandydata,
- Weryfikacja, czy kandydat był wcześniej zatrudniany przez którąś ze spółek Grupy Aviva,
- Weryfikacja, czy kandydat jest lub był związany zawodowo z Bieglym Rewidentem Grupy Aviva plc,
- Weryfikacja kandydata pod kątem konfliktu interesów z którąkolwiek ze spółek Grupy Aviva,
- Weryfikacja kondycji finansowej kandydata (w przypadkach dozwolonych prawem),
- Weryfikacja kandydata pod kątem oszustw, m.in. gospodarczych.

Przed rozpoczęciem pracy w Towarzystwie, kandydat powinien przejść powyższą weryfikację.

Dyrektywa Wyplacalność II wymaga zwłaszcza, aby osoby, które faktycznie zarządzają zakładem ubezpieczeń lub wykonują czynności w ramach innych kluczowych funkcji spełniały wymogi dotyczące kompetencji i reputacji. Wymienione powyżej podstawowe elementy procesu weryfikacji odnoszą się do szerszej grupy pracowników Aviva TUO. Dlatego też Towarzystwo w odniesieniu do osób zarządzających nim oraz do osób nadzorujących kluczowe funkcje rozszerza proces weryfikacji zgodnie z poniższymi wymaganiami:

- Weryfikacja wiedzy i umiejętności z zakresu ubezpieczeń i rynków finansowych, strategii biznesowej i modelu biznesowego, systemu zarządzania, analizy finansowej i aktuarialnej oraz wymogów i zasad regulacyjnych, mająca na celu zapewnienie należytego zróżnicowania kwalifikacji, wiedzy i odpowiedniego doświadczenia, gwarantującego profesjonalizm w zarządzaniu Towarzystwem i jego nadzorowaniu,
- Weryfikacja, czy kandydat na osobę zarządzającą Towarzystwem jest powiązany biznesowo z podmiotami zewnętrznymi,
- Weryfikacja, czy na kandydata na osobę zarządzającą Towarzystwem nie zostały nałożone kary przez KNF,
- Prowadzenie pełnej dokumentacji dotyczącej weryfikacji wymienionych powyżej wymogów dotyczących kompetencji i reputacji:
  - Każdy Kandydat powinien przejść kompletny proces weryfikacji, a jej wyniki powinny zostać udokumentowane,
  - Kandydat, który nie przeszedł pozytywnej weryfikacji, nie może zostać zatrudniony przez Towarzystwo,
  - Dodatkowo, aby taką weryfikację można było przeprowadzić należyście, Towarzystwo posiada odpowiednie opisy ról oraz zakresy obowiązków.

Po zakończeniu weryfikacji kandydata na etapie rekrutacji, Towarzystwo przeprowadza regularne przeglądy kompetencji i reputacji swoich pracowników, w tym zwłaszcza Zarządu i osób nadzorujących kluczowe funkcje, które obejmują następujące kroki:

- Kompetencje i reputacja poszczególnych osób są weryfikowane co najmniej raz na dwa lata. Każdorazowo oceny polegają na pełnej dokumentacji,
- Pracownicy raz w roku podlegają ocenie rocznej, pozwalającej wskazać ewentualne obszary do dalszego rozwoju lub poprawy. W stosownych przypadkach są uruchamiane, monitorowane i dokumentowane plany naprawcze,
- Pełna dokumentacja dotycząca weryfikacji kompetencji i reputacji jest przechowywana/archiwizowana przez co najmniej 6 lat.



## B.3 System zarządzania ryzykiem, w tym własna ocena ryzyka i wypłacalności

### B.3.1 Funkcja zarządzania ryzykiem

Na dzień 31 grudnia 2017 roku nadzór nad funkcją zarządzania ryzykiem Towarzystwo powierzyło Menedżerowi Działu Zarządzania Ryzykiem, raportującemu do CRO oraz do Komitetów: Wykonawczego i Ryzyka.

Osoba nadzorująca funkcję zarządzania ryzykiem jest również Sekretarzem Komitetu Ryzyka oraz uczestniczy w posiedzeniach Komitetu ORC.

Głównymi zadaniami funkcji zarządzania ryzykiem są:

- Efektywne wdrażanie systemu zarządzania ryzykiem, w tym strategii zarządzania ryzykiem, polityk ryzyka, standardów biznesowych, procesów i procedur zarządzania ryzykiem,
- Kierowanie procesami zarządzania ryzykiem należącymi do procesów własnej oceny ryzyka i wypłacalności, w szczególności procesem identyfikacji, pomiaru, zarządzania, monitorowania i raportowania kluczowych ryzyk,

- Przegląd i krytyczna ocena czynności należących do procesów zarządzania ryzykiem przeprowadzanych przez pracowników poszczególnych obszarów biznesowych, w szczególności procesu identyfikacji, pomiaru, zarządzania, monitorowania i raportowania ryzyka operacyjnego,
- Przegląd i krytyczna ocena wdrożenia polityk ryzyka i standardów biznesowych przez pracowników poszczególnych obszarów biznesowych Towarzystwa,
- Przegląd i krytyczna ocena czynności i decyzji związanych z podejmowaniem ryzyka oraz środków mitygujących podejmowanych przez właścicieli poszczególnych obszarów biznesowych Towarzystwa,
- Raportowanie wyników procesów zarządzania ryzykiem do Zarządu i Komitetu Ryzyka,
- Kierowanie procesem raportowania własnej oceny ryzyka i wypłacalności do Zarządu i Organu Nadzoru.

### B.3.2 System zarządzania ryzykiem

W Towarzystwie istnieje system zarządzania ryzykiem obejmujący strategię zarządzania ryzykiem, polityki ryzyka, standardy biznesowe oraz procesy i procedury zarządzania ryzykiem służące do identyfikacji, pomiaru, zarządzania, monitorowania i raportowania ryzyka (na poziomie indywidualnym oraz zagregowanym), na które jest lub może być narażone Towarzystwo. System zarządzania ryzykiem jest efektywny i dobrze zintegrowany ze strukturą organizacyjną, strukturą Komitetów oraz z procesami decyzyjnymi Towarzystwa, z odpowiednim uwzględnieniem osób pełniących kluczowe funkcje.

#### Strategia zarządzania ryzykiem, polityki ryzyka i standardy biznesowe

Towarzystwo posiada strategię zarządzania ryzykiem spójną ze strategią biznesową zatwierdzoną przez Radę Nadzorczą. Celem strategii zarządzania ryzykiem jest wyznaczenie ram dla procesów podejmowania decyzji przy uwzględnieniu ryzyka, limitów określonych w ramach apetytów na ryzyko, preferencji ryzyka i zarządzania nim. Rada Nadzorcza Towarzystwa nadzoruje wypełnianie strategii zarządzania ryzykiem poprzez otrzymywanie regularnej informacji zarządczej na posiedzeniach Komitetu Ryzyka Towarzystwa. Co najmniej raz w roku Towarzystwo dokonuje przeglądu Strategii Zarządzania Ryzykiem.

Ramy Systemu Zarządzania Ryzykiem w Towarzystwie określone są w Polityce Systemu Zarządzania Ryzykiem oraz w politykach poszczególnych rodzajów ryzyka, w szczególności w polityce ryzyka ubezpieczeniowego, kredytowego, płynności, rynkowego oraz operacyjnego. Każda z polityk ryzyka opisuje podejście do identyfikacji, pomiaru, zarządzania, monitorowania i raportowania ryzyka, procesy zarządzania ryzykiem oraz kluczowe role i odpowiedzialności w ramach zarządzania daną kategorią ryzyka. Standardy biznesowe podlegające politykom ryzyka zawierają kontrole zapewniające spójne procesy biznesowe w całej grupie kapitałowej Aviva plc. Co najmniej raz w roku Towarzystwo dokonuje oceny spełniania wymogów wynikających z polityk ryzyka i standardów biznesowych.

#### Integracja z procesami decyzyjnymi Towarzystwa

Zgodnie z Polityką Systemu Zarządzania Ryzykiem, każdy pracownik Towarzystwa zaangażowany jest w zarządzanie ryzykiem. W konsekwencji, zasady zarządzania ryzykiem są wbudowane w codzienne procesy zarządzania i podejmowania decyzji biznesowych. Ponadto proces podejmowania decyzji oparty jest o strukturę Komitetów.

Wbudowanie systemu zarządzania ryzykiem w strukturę organizacyjną Towarzystwa oraz procesy decyzyjne oznacza również, że kierownictwo przy podejmowaniu każdej kluczowej decyzji biznesowej przeprowadza proces identyfikacji ryzyka. Kluczowy wkład do systemu decyzyjnego opartego o zarządzanie ryzykiem mają procesy składające się na własną ocenę ryzyka i wypłacalności.

#### Kluczowe role w systemie zarządzania ryzykiem

Role w procesie zarządzania ryzykiem w Towarzystwie opierają się na modelu „trzech linii obrony”. W szczególności „pierwsza linia obrony”, którą tworzą menedżerowie poszczególnych obszarów biznesowych Towarzystwa wraz z podległymi im pracownikami, jest odpowiedzialna za identyfikację, pomiar, zarządzanie, monitorowanie i raportowanie ryzyka oraz za implementację i praktyczne stosowanie zasad zarządzania ryzykiem. Szczegółowe zadania „pierwszej linii obrony” w ramach zarządzania ryzykiem określają przyjęte polityki ryzyka i standardy biznesowe.

Nadzorowanie systemu zarządzania ryzykiem wypełniane jest przez „drugą linię obrony”, którą stanowią menedżerowie odpowiedzialni za nadzorowanie funkcji zarządzania ryzykiem, funkcji aktuarialnej oraz funkcji zgodności z przepisami wraz z podległymi im zespołami. Menedżerowie nadzorujący wyżej wymienione kluczowe funkcje Towarzystwa raportują bezpośrednio do członka Zarządu odpowiedzialnego za obszar zarządzania ryzykiem. Funkcje te zaangażowane są w kluczowe decyzje biznesowe Towarzystwa poprzez uczestnictwo w Komitetach.

Niezależna ocena i raportowanie do Komitetu Audytu w zakresie efektywności działania systemu kontroli wewnętrznej, który pozwala na właściwą ocenę i zarządzanie ryzykiem, wykonywane są przez funkcję audytu wewnętrznego będącą „trzecią linią obrony”.





## Procesy zarządzania ryzykiem

Na system zarządzania ryzykiem w Towarzystwie składają się procesy identyfikacji, pomiaru, monitorowania, zarządzania i raportowania ryzyka, w szczególności ryzyk kluczowych, ryzyk operacyjnych oraz proces raportowania zdarzeń operacyjnych.

Proces identyfikacji, pomiaru, monitorowania, zarządzania i raportowania kluczowych ryzyk jest przeprowadzany przez Zarząd Towarzystwa co najmniej raz na kwartał, a jego wyniki są raportowane do Komitetu Ryzyka.

Proces identyfikacji, pomiaru, monitorowania, zarządzania i raportowania ryzyk operacyjnych oraz ocena kontroli tego ryzyka są przeprowadzane przez kadre zarządzającą oraz pracowników na niższych szczeblach organizacyjnych. Menedżerowie odpowiednich obszarów biznesowych dokonują oceny ryzyka i efektywności ustanowionych kontroli z częstotliwością dostosowaną do stopnia ich istotności, nie rzadziej jednak niż raz w roku. Wynik oceny jest prezentowany na Komitecie ORC.

Proces raportowania zdarzeń operacyjnych przeprowadzany jest przez menedżerów odpowiednich obszarów biznesowych w sposób ciągle (zgodnie z częstotliwością zaistnienia zdarzeń operacyjnych). Wyniki tego procesu są prezentowane kwartalnie na Komitecie ORC.

### B.3.3 Proces własnej oceny ryzyka i wypłacalności

Proces ORSA Towarzystwa opiera się na szeregu procesów zarządzania ryzykiem przeprowadzanych regularnie w ciągu roku. Co najmniej raz w roku osoba nadzorująca funkcję zarządzania ryzykiem przygotowuje raport ORSA podsumowujący wyniki i wnioski z przeprowadzonych procesów. W szczególności proces raportowania własnej oceny ryzyka i wypłacalności wspiera proces ustalania strategii oraz planowania biznesowego. Raport z przeprowadzenia własnej oceny ryzyka i wypłacalności jest zatwierdzany przez Zarząd Towarzystwa.

Poszczególne procesy składające się na własną ocenę ryzyka i wypłacalności są zintegrowane ze strukturą organizacyjną i procesami decyzyjnymi Towarzystwa poprzez raportowanie wyników i wniosków z tych procesów do odpowiednich Komitetów osadzonych w strukturze organizacyjnej i zarządczej Towarzystwa.

Następujące procesy składają się na własną ocenę ryzyka i wypłacalności Towarzystwa:

- proces zarządzania kapitałem, włączając alokację kapitału, monitorowanie, raportowanie oraz testy stresu i analizy scenariuszowe (raportowanie wyników do Zarządu i Komitetu ALCO),
- proces ustanawiania strategii oraz planowania biznesowego (raportowanie wyników do Zarządu i Komitetu ALCO),
- proces zarządzania jakością danych (raportowanie wyników do Komitetu Jakości Danych, wspierającego prace Komitetu ORC),
- proces identyfikacji, pomiaru, monitorowania, zarządzania i raportowania kluczowych ryzyk (raportowanie wyników do Zarządu i Komitetu Ryzyka),
- proces identyfikacji, pomiaru, monitorowania, zarządzania i raportowania ryzyk operacyjnych (raportowanie wyników do Komitetu ORC),
- proces raportowania zdarzeń operacyjnych (raportowanie wyników do Komitetu ORC).

### Ustalanie własnych potrzeb w zakresie wypłacalności

Towarzystwo ma wdrożone i efektywne procesy ORSA obejmujące ocenę potrzeb w zakresie wypłacalności, biorąc pod uwagę profil ryzyka. Potrzeby w zakresie wypłacalności są ustalone na podstawie formuły standardowej. Potrzeby te są ustalone na poziomie poszczególnych kategorii ryzyka oraz na poziomie zagregowanym, na datę bilansową oraz w horyzoncie planistycznym. Apetyty na ryzyko są wyznaczone między innymi na podstawie potrzeb w zakresie wypłacalności zarówno na poziomie poszczególnych kategorii ryzyka, jak i na poziomie zagregowanym. Potrzeby w zakresie wypłacalności są regularnie raportowane na Komitecie ALCO oraz Komitecie Ryzyka.



## B.4 System kontroli wewnętrznej

Towarzystwo zapewnia efektywny system kontroli wewnętrznej, spełniający wymogi art. 64 Ustawy o działalności ubezpieczeniowej i reasekuracyjnej. System kontroli wewnętrznej, służący celom właściwego zarządzania ryzykiem w Towarzystwie, to system obejmujący ogół mechanizmów kontrolnych funkcjonujących w Towarzystwie, a w szczególności:

- organizację kontroli wewnętrznej,
- procedury administracyjne i księgowość,
- odpowiednie zasady w zakresie informacji zarządczej na wszystkich szczeblach struktury organizacyjnej Aviva TUO, oraz
- funkcję zgodności z przepisami.

System kontroli wewnętrznej w Towarzystwie opiera się na modelu „trzech linii obrony”, zgodnie z poniższym podziałem i przypisanymi odpowiedzialnościami oraz pełnioną rolą:

- „pierwsza linia obrony” – wszystkie funkcje biznesowe; właściciel biznesowy ryzyk odpowiada za zarządzanie ryzykiem w ramach bieżącej działalności,
- „druga linia obrony” - funkcja zarządzania ryzykiem, funkcja zgodności z przepisami i funkcja aktuarialna:
  - koordynuje system zarządzania ryzykiem, w tym metody, narzędzia, proces i organizację zarządzania ryzykiem,
  - dokonuje weryfikacji decyzji podejmowanych przez „pierwszą linię obrony”,
  - raportuje do Komitetu Ryzyka,
- „trzecia linia obrony” – Audyt Wewnętrzny:
  - dokonuje oceny adekwatności i efektywności systemu kontroli wewnętrznej i innych elementów systemu zarządzania,
  - funkcja obiektywna i niezależna od „pierwszej” i „drugiej linii obrony”,
  - raportuje do Komitetu Audytu.

Towarzystwo prowadzi dokumentację systemu kontroli wewnętrznej określającą odpowiednie obowiązki, cele, procesy i procedury sprawozdawcze, zgodne z opisanymi powyżej zasadami oraz zapewnia regularny przegląd zasad kontroli wewnętrznej i audytu wewnętrznego, nie rzadziej niż raz w roku.

#### B.4.1 Funkcja zgodności z przepisami

Na dzień 31 grudnia 2017 roku nadzór nad funkcją zgodności z przepisami Towarzystwo powierzyło COO, raportującemu do CRO oraz do całego Zarządu. Osoba nadzorująca funkcję zgodności z przepisami jest również uczestnikiem posiedzeń Komitetu Ryzyka oraz uczestniczy w posiedzeniach Komitetu Audytu i ORC w ramach punktów agendy dotyczących odpowiedzialności CCO. Zgodnie z wytycznymi KNF dotyczącymi ładu Korporacyjnego, obowiązującymi od 1 stycznia 2015 roku, CCO ma bezpośredni dostęp do Zarządu i Rady Nadzorczej oraz uczestniczy w posiedzeniach Zarządu (jako osoba zaproszona) w sprawach związanych z przestrzeganiem przepisów. CCO jest również stałym członkiem Customer Board (dedykowany Komitet odpowiedzialny za zapewnienie odpowiedniego traktowania klientów i działania w ich interesie).

Funkcja zgodności z przepisami obejmuje doradzanie Zarządowi i Radzie Nadzorczej w kwestii zgodności z przepisami, ocenę możliwego wpływu zmian otoczenia regulacyjnego na funkcjonowanie Towarzystwa, ocenę wpływu braku dostosowania się do nowych regulacji oraz ocenę ryzyka związanego z nieprzestrzeganiem prawa.

#### B.5 Funkcja audytu wewnętrznego

Na dzień 31 grudnia 2017 roku nadzór nad funkcją audytu wewnętrznego Towarzystwo powierzyło p.o. Dyrektora Audytu Wewnętrznego raportującemu do CEO oraz do Komitetu Audytu. Funkcja audytu wewnętrznego ma również możliwość uczestniczenia w posiedzeniach pozostałych Komitetów.

Kompetencje i odpowiedzialność osoby nadzorującej funkcję audytu wewnętrznego zgodne są z wymogami Dyrektywy Wyłącalność II i Aktu delegowanego oraz art. 65 Ustawy o działalności ubezpieczeniowej i reasekuracyjnej. Kierując Działem Audytu Wewnętrznego zapewnia dla Zarządu i Rady Nadzorczej (poprzez Komitet Audytu) niezależną i obiektywną ocenę adekwatności i efektywności systemu kontroli wewnętrznej i innych elementów systemu zarządzania. Wyniki pracy (raporty audytowe) otrzymuje Zarząd Aviva TUO, zaś działania naprawcze definiuje „pierwsza linia obrony”. Niezależną weryfikację adekwatności podejmowanych działań naprawczych ocenia Komitet Audytu Aviva TUO, organ powołany przez Radę Nadzorczą, do którego osoba nadzorująca funkcję audytu wewnętrznego składa swój regularny raport (omawiany na posiedzeniach Komitetu Audytu).

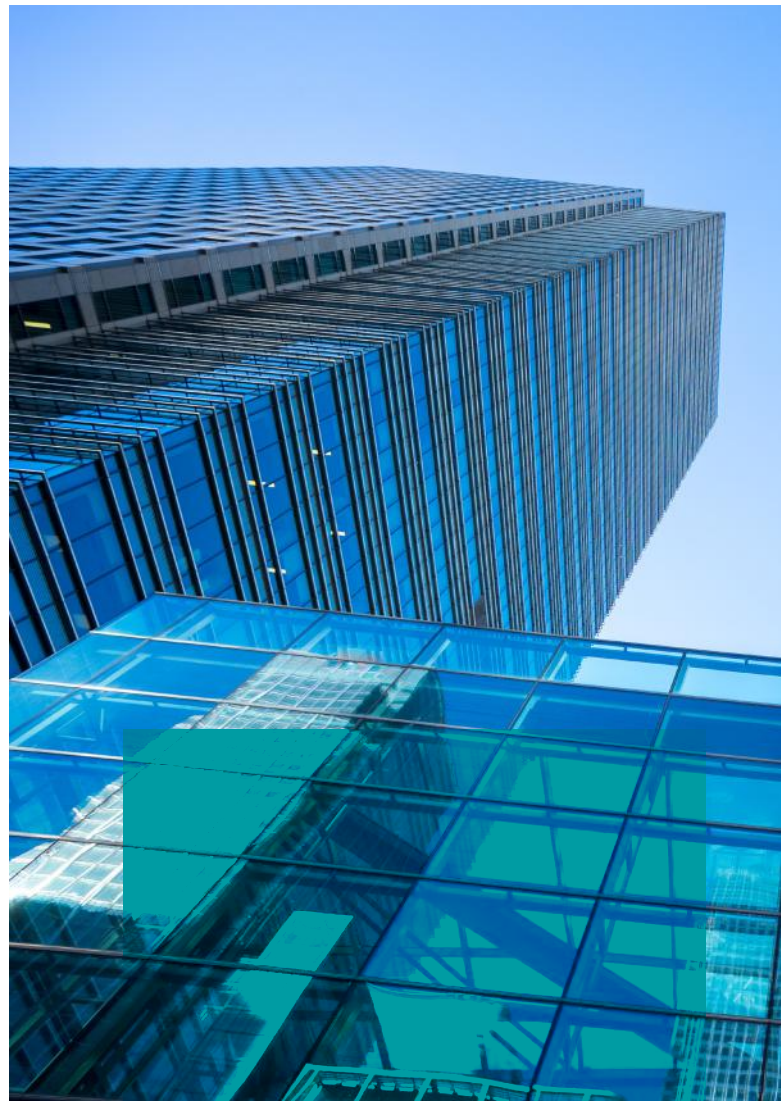



Głównymi zadaniami Audytu Wewnętrznego są:

- Ocena i raportowanie na temat skuteczności konstrukcji i sposobu funkcjonowania ram kontroli, które umożliwiają ocenę i zarządzanie ryzykiem,
- Raportowanie postępu prac w sprawie podejrzenia przestępstw finansowych i oszustw ze strony pracowników,
- Podejmowanie zleconych projektów doradczych dla kadry zarządzającej, pod warunkiem, że nie zagrażają one rzeczywistej lub postrzeganej przez innych niezależności Audytu.

Ponadto funkcja audytu wewnętrznego (ani żaden z pracowników podległej komórki organizacyjnej) nie wykonuje swej funkcji łącznie z innymi funkcjami należącymi do systemu zarządzania.

Towarzystwo stosuje odpowiednie procedury, które wymagają zachowania pełnej niezależności przez funkcję audytu wewnętrznego oraz pracowników Departamentu Audytu Wewnętrznego. Niezależność pracowników jest potwierdzana przez nich każdego roku poprzez złożenie oświadczenia, które zawiera szczegółową instrukcję wskazującą przykłady konfliktów interesów mogących prowadzić do utraty niezależności. Niezależność funkcji audytu wewnętrznego jest potwierdzana przez p.o. Dyrektora Audytu Wewnętrznego wobec Komitetu Audytu.

## B.6 Funkcja aktuarialna

Na dzień 31 grudnia 2017 roku nadzór nad funkcją aktuarialną Towarzystwo powierzyło Menedżerowi Działu Aktuarialnego, raportującemu do CRO. Osoba nadzorująca funkcję aktuarialną jest stałym członkiem Komitetu ALCO oraz uczestniczy w posiedzeniach Komitetu UPP.

Głównymi zadaniami funkcji aktuarialnej zgodnie z art. 66 Ustawy o działalności ubezpieczeniowej i reasekuracyjnej są:

- koordynacja ustalania wartości rezerw techniczno-ubezpieczeniowych dla celów wypłacalności,
- zapewnienie adekwatności metodyki stosowanych modeli, jak również założeń przyjętych do ustalania wartości rezerw techniczno-ubezpieczeniowych dla celów wypłacalności,
- ocena, czy dane wykorzystane do ustalania wartości rezerw techniczno-ubezpieczeniowych dla celów wypłacalności są wystarczające i czy są odpowiedniej jakości,
- porównywanie najlepszych oszacowań z danymi wynikającymi ze zgromadzonych doświadczeń,
- informowanie Zarządu i Rady Nadzorczej o wiarygodności i adekwatności ustalania wartości rezerw techniczno-ubezpieczeniowych dla celów wypłacalności,
- nadzorowanie ustalania wartości rezerw techniczno-ubezpieczeniowych dla celów wypłacalności w przypadkach stosowania przybliżeń, w tym podejścia indywidualnego,
- wyrażanie opinii na temat ogólnej polityki przyjmowania ryzyka do ubezpieczenia,
- wyrażanie opinii na temat adekwatności rozwiązań w zakresie reasekuracji,
- współpracowanie przy efektywnym wdrażaniu systemu zarządzania ryzykiem, w szczególności w zakresie:
  - modelowania ryzyka stanowiącego podstawę obliczeń kapitałowego wymogu wypłacalności i minimalnego wymogu kapitałowego,
  - własnej oceny ryzyka i wypłacalności,
- ustalanie wartości rezerw techniczno-ubezpieczeniowych dla celów rachunkowości.

## B.7 Outsourcing

Zgodnie z brzmieniem Ustawy o działalności ubezpieczeniowej i reasekuracyjnej, outsourcing jest umową między Towarzystwem a dostawcą usług, na podstawie której dostawca usług wykonuje proces, usługę lub działanie, które w innym przypadku zostałyby wykonane przez Towarzystwo samodzielnie.

Według przyjętych przez Towarzystwo pisemnych Zasad Outsourcingu podstawowa lub ważna czynność podlegająca outsourcingowi (PWCO) spełnia w/w definicję outsourcingu oraz jest to czynność:

- której kontynuacji wykonywania Towarzystwo nie jest w stanie przejść w przypadku nieoczekiwanej utraty zdolności usługodawcy do jej dostarczenia oraz utrata ta wiąże się dla Towarzystwa z materialnymi skutkami finansowymi lub reputacyjnymi lub niezgodnością z prawem,
- która, w przypadku zdarzeń losowych, zapewnia kontynuację prowadzonej podstawowej działalności ubezpieczeniowej, i której brak w przypadku zdarzenia losowego wiązałaby się z materialnymi skutkami finansowymi lub reputacyjnymi dla Towarzystwa.

Dodatkowo podstawowymi lub ważnymi czynnościami są kluczowe funkcje należące do systemu zarządzania, które w okresie objętym niniejszym sprawozdaniem nie podlegały outsourcingowi.

Towarzystwo stosuje wymogi Ustawy o działalności ubezpieczeniowej i reasekuracyjnej oraz Aktu Delegowanego zarówno wobec outsourcingu zewnętrznego jak i wewnętrznego, przy zastosowaniu kryterium proporcjonalności i adekwatności. Ze względu na potencjalny finansowy, operacyjny, kontraktowy i wizerunkowy uszczerbek wywołany przez nieodpowiednie zarządzanie dostawcami, Aviva TUO stworzyła proces i kontrole, które gwarantują najwyższe standardy zarządzania, kierowania i zgodności z przepisami prawnymi i regulacyjnymi we współpracy z dostawcami.

Z zasady zarządzanie współpracą z dostawcami składa się z następujących trzech kroków:

- planowanie i strategia dotycząca bieżących i przyszłych zapotrzebowań,

- zawarcie umowy z dostawcą pozwalającej zaspokoić zidentyfikowane potrzeby,
- zarządzanie umową zapewniające najlepsze wywiązywanie się dostawcy ze zobowiązań.

Jeśli rozważany jest outsourcing, muszą zostać spełnione następujące wymogi:

- nie jest istotnie osłabiona jakość systemu zarządzania funkcji,
- nie jest niepotrzebnie podniesione ryzyko operacyjne,
- nie dochodzi do utrudnienia monitorowania przez regulatora zgodności z przepisami outsourcowanej funkcji,
- nie ulega pogorszeniu poziom obsługi klientów Aviva TUO.

O ile umowy outsourcingowe mogą delegować czynności operacyjne, to nie mogą one delegować odpowiedzialności.

Poniższej zaprezentowany jest wykaz umów outsourcingu wraz ze wskazaniem rodzaju świadczonych usług i jurysdykcji dla każdego z usługodawców:

Dostawca	Rodzaj świadczonej usługi	Jurysdykcja
Aviva Sp. z o.o.	Usługi pośrednictwa ubezpieczeniowego, IT	Polska
Aviva Investors Poland TFI SA	Usługa zarządzania portfelem instrumentów finansowych	Polska
Aviva VIE SA	Usługi IT	Francja
Aviva Europe Services EEIG	Usługi wsparcia, rozwoju i biznesu	Irlandia
Inforsys SA	Usługa wydruku i kopertowania	Polska

## B.8 Wszelkie inne informacje

Wskazane w dokumencie osoby nadzorujące kluczowe funkcje nie wykonują zadań operacyjnych (kierują one komórkami organizacyjnymi pełniącymi funkcje kontrolne, a nie operacyjne). W opinii Towarzystwa fakt łączenia nadzorowania funkcji kluczowej z kierowaniem komórką organizacyjną dedykowaną wykonywaniu zadań w ramach tej funkcji, o ile danej osobie nie są przypisane inne zadania operacyjne przypisane „pierwszej linii obrony” (np. w obszarze finansów, sprzedaży, sprawozdawczości, inwestycji czy jakichkolwiek czynności ubezpieczeniowych), nie narusza stanowiska organu nadzoru w zakresie zapobieżenia łączeniu funkcji nadzorujących z operacyjnymi. W ramach przyjętego przez Towarzystwo rozwiązania organizacyjnego nie występuje też faktyczny konflikt interesów.



**C**    **Profil ryzyka**

**C.1**    **Ryzyko aktuarialne**

**C.2**    **Ryzyko rynkowe**

**C.3**    **Ryzyko kredytowe**

**C.4**    **Ryzyko płynności**

**C.5**    **Ryzyko operacyjne**

**C.6**    **Pozostałe istotne ryzyka**

**C.7**    **Wszelkie inne informacje**

**C.7.1**    **Wrażliwość pozycji kapitałowej Towarzystwa na poszczególne ryzyka**



## C Profil ryzyka

Towarzystwo oblicza kapitałowy wymóg wypłacalności w oparciu o formułę standardową. Poniższy wykres przedstawia profil ryzyka Towarzystwa na koniec 2017 roku w porównaniu z końcem roku 2016, odzwierciedlony poprzez wysokość wymogu kapitałowego dla poszczególnych kategorii ryzyka.

### Kapitałowy wymóg wypłacalności według kategorii ryzyka

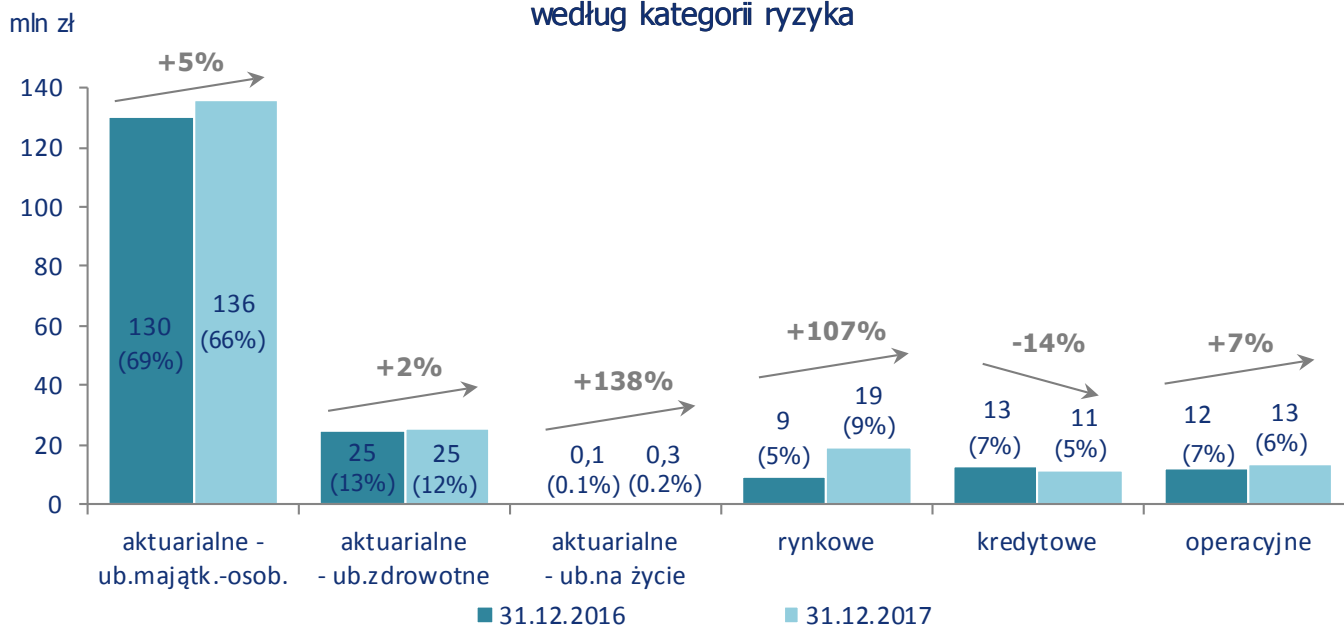

Największy udział w kapitałowym wymogu wypłacalności Towarzystwa ma ryzyko aktuarialne (ubezpieczeniowe) – przede wszystkim związane z ubezpieczeniami majątkowo-osobowymi, ale również z ubezpieczeniami zdrowotnymi i w bardzo niewielkim stopniu również z ubezpieczeniami na życie (w związku z wypłatą świadczeń dla części zgłoszonych szkód w formie renty, często długoterminowej, generującej dla Towarzystwa ryzyko charakterystyczne dla ubezpieczeń na życie). Kolejne kategorie ryzyka, tj. ryzyko rynkowe, kredytowe i operacyjne, są znacznie mniej istotne. Przy tym, jako ryzyko kredytowe zaprezentowano zdefiniowane w formule standardowej ryzyko niewykonania zobowiązania przez kontrahenta. Należy zauważyć, że elementy ryzyka kredytowego są uwzględnione również w innych modułach formuły standardowej. W szczególności ryzyko spreadu kredytowego oraz ryzyko koncentracji aktywów stanowią podmoduły modułu ryzyka rynkowego, i – zgodnie z konstrukcją standardowej formuły – zostały ujęte na powyższym wykresie jako elementy ryzyka rynkowego. Dla większości kategorii ryzyka w 2017 roku nastąpił wzrost wymogu kapitałowego, co wiązało się ze wzrostem ekspozycji na te ryzyka. Na poziom ryzyka rynkowego istotny wpływ miała wprowadzona w 2017 roku zmiana strategii inwesty-

cyjnej. Bardziej szczegółowe informacje zostały zaprezentowane w podrozdziałach dotyczących poszczególnych kategorii ryzyka. Poza ryzykami uwzględnionymi w kapitałowym wymogu wypłacalności według formuły standardowej Aviva TUO jest narażone na ryzyko płynności. Natomiast zarządzanie tym ryzykiem opiera się na podejmowanych przez Towarzystwo działaniach o charakterze operacyjnym, a nie utrzymywaniu dodatkowego kapitału. Więcej informacji na ten temat zostało zawartych w rozdziale C.4.

#### C.1 Ryzyko aktuarialne\*

Wyraźna dominacja ryzyka aktuarialnego w profilu ryzyka Aviva TUO, zaprezentowanym na wykresie w poprzednim rozdziale, jest zjawiskiem typowym dla zakładów ubezpieczeń majątkowo-osobowych oferujących produkty o charakterze ochronnym, bez istotnych gwarancji finansowych, zawierających umowy na krótkie okresy (przeważnie jednego roku). Struktura ryzyka aktuarialnego została omówiona poniżej, osobno w odniesieniu do poszczególnych typów ubezpieczeń (majątkowo-osobowych, zdrowotnych o charakterze ubezpieczeń majątkowych oraz na życie).

\*Wykresy nie uwzględniają efektu dywersyfikacji

## Ryzyko aktuarialne w ubezpieczeniach majątkowo-osobowych

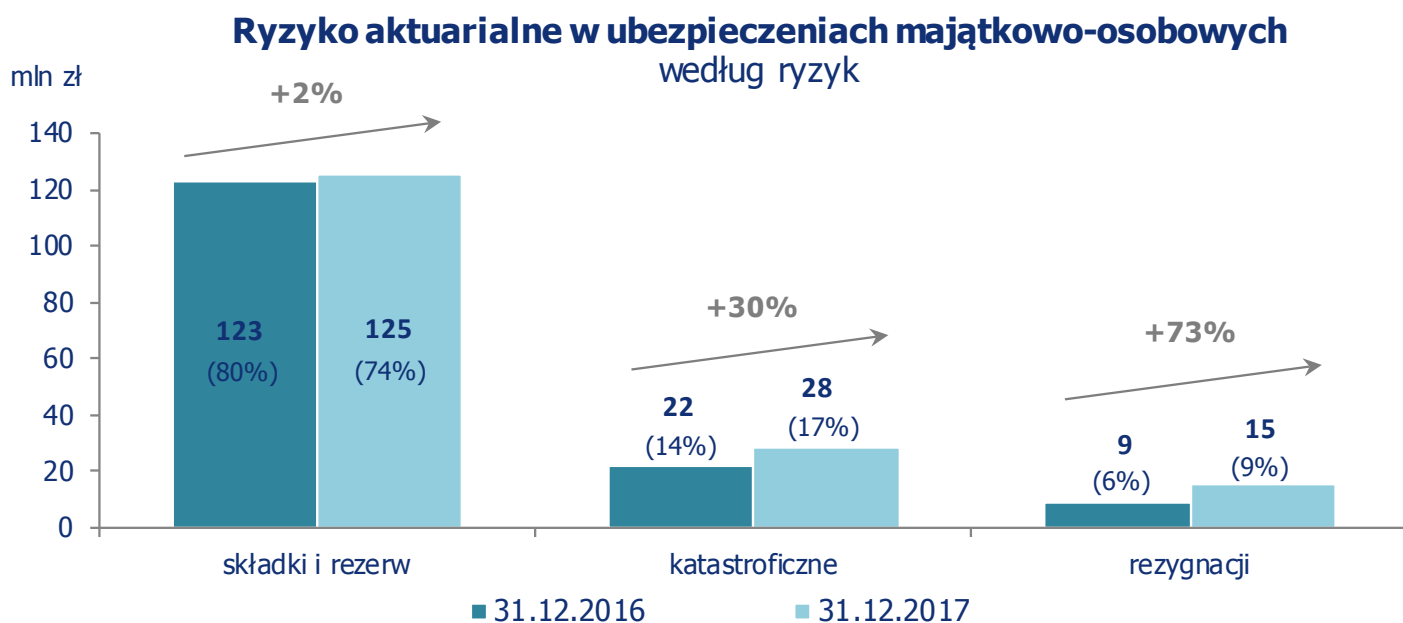

W tej kategorii ryzyka wyraźnie dominuje ryzyko składki i rezerw. Wielkość ekspozycji jest w tym przypadku związana z wielkością portfela ubezpieczeń mierzona składką zarobioną oraz wysokością rezerw techniczno-ubezpieczeniowych, a także jego strukturą (dominujące linie biznesu, stopień zróżnicowania produktowego). W 2017 roku ekspozycja ta nieznacznie wzrosła, co było wypadkową zmniejszenia się portfela ubezpieczeń komunikacyjnych, a jednocześnie rozwoju pozostałej części portfela. Drugą co do wielkości składową ryzyka aktuarialnego jest ryzyko katastroficzne, na które ekspozycja jest wypadkową wielkości portfela oraz poziomu zabezpieczenia portfela umowami reasekuracji biernej, w szczególności katastroficznej. Relatywnie duży wzrost wymogu kapitałowego w 2017 roku jest odzwierciedleniem wyższej ekspozycji w wyniku rozwoju portfela ubezpieczeń innych niż komunikacyjne. Niewielki udział w ryzyku aktuarialnym w ubezpieczeniach majątkowo-osobowych ma również ryzyko związane z rezygnacjami, które w 2017 roku wzrosło w związku z poprawą rentowności portfela, jednak wciąż pozostaje na niskim poziomie.

## Ryzyko aktuarialne w ubezpieczeniach zdrowotnych

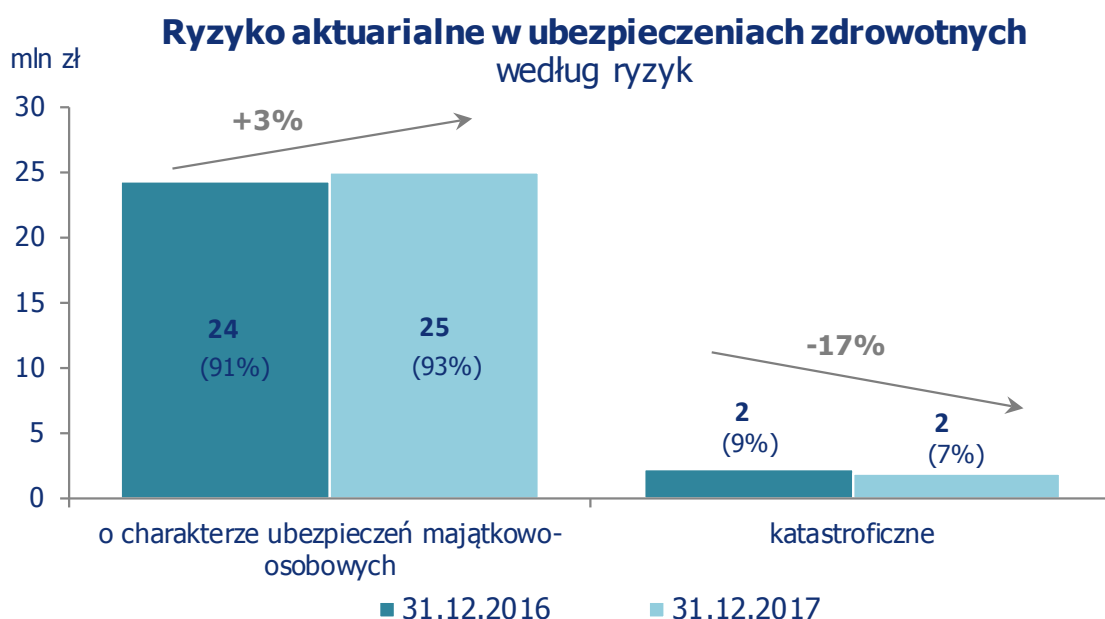

Dominuje komponent ubezpieczeń zdrowotnych o charakterze ubezpieczeń majątkowo-osobowych, dla którego struktura ryzyk jest zbliżona do obserwowanej w ubezpieczeniach majątkowo-osobowych, z tym że ryzyko katastroficzne jest wyodrębnione jako osobny moduł ubezpieczeń zdrowotnych zgodnie z informacją powyżej.



## Ryzyko aktuarialne w ubezpieczeniach zdrowotnych o charakterze ubezpieczeń majątkowo-osobowych według ryzyk

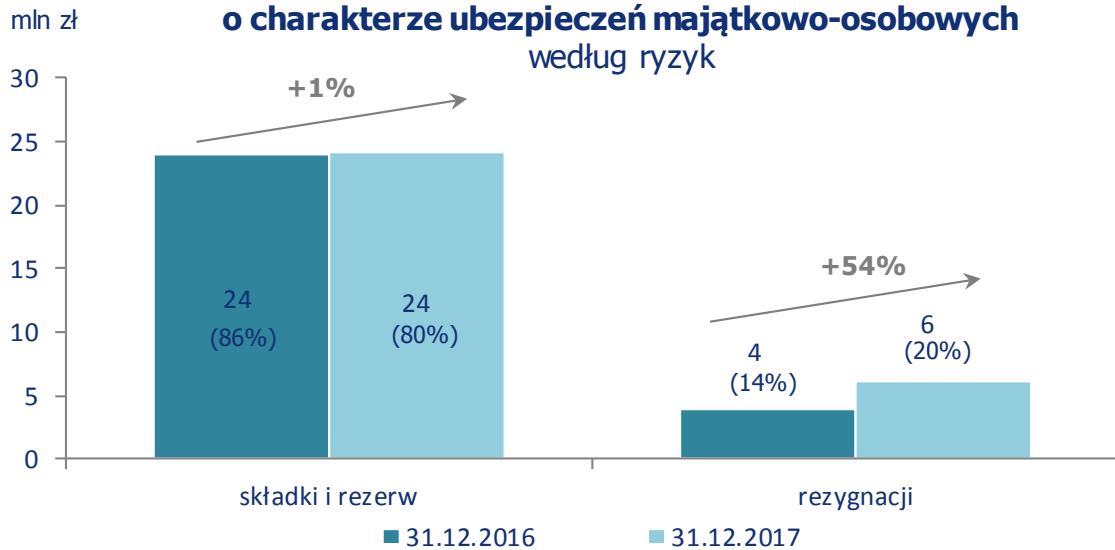

Portfel ubezpieczeń zdrowotnych o charakterze ubezpieczeń majątkowo-osobowych obejmuje ubezpieczenia pokrycia kosztów świadczeń medycznych oraz ubezpieczenia na wypadek utraty dochodów, w większości związane z portfelem bancassurance. Najistotniejszą składową w tej kategorii stanowi ryzyko składki i rezerw, na które ekspozycja jest związana z wielkością portfela ubezpieczeń, mierzoną składką zarobioną oraz wysokością rezerw techniczno-ubezpieczeniowych, a w mniejszym stopniu jego strukturą (zgodnie z informacją powyżej portfel ubezpieczeń zdrowotnych Towarzystwa budują tylko dwie linie biznesu). W 2017 roku ekspozycja ta nieznacznie wzrosła wskutek rozwoju portfela bancassurance, co przełożyło się na lekki wzrost wymogu kapitałowego.

### Ryzyko aktuarialne w ubezpieczeniach na życie

Występowanie tego ryzyka w Aviva TUO, mimo braku w ofercie Towarzystwa ubezpieczeń na życie, wiąże się z wypłatą niektórych szkód z portfela ubezpieczeń odpowiedzialności cywilnej (przede wszystkim z tytułu użytkowania pojazdów mechanicznych) w formie renty, często wieloletniej. Tego typu świadczenia są wyceniane przy użyciu technik stosowanych w ubezpieczeniach na życie. Niemniej jednak istotność ryzyka aktuarialnego w ubezpieczeniach na życie w całym profilu ryzyka Towarzystwa jest bardzo niska. Główne ryzyka w ramach tej kategorii to ryzyko długowieczności oraz rewizji wysokości renty.

### Ryzyko aktuarialne – pozostałe informacje

W ramach ryzyka aktuarialnego występuje istotna koncentracja ze względu na typ ryzyka (jak opisano powyżej, większość wymogu kapitałowego dotyczy ryzyka składki i rezerw). Jednak bardzo dobra bieżąca pozycja kapitałowa Towarzystwa w połączeniu ze stosowanymi technikami ograniczania ryzyka sprawiają, że nie stanowi ono istotnego zagrożenia dla wypłacalności Spółki (patrz: komentarz w rozdziale C.7.1.).

Ocena ryzyka aktuarialnego odbywa się zarówno na etapie rozwoju nowych produktów, przyjmowania umów do ubezpieczenia, jak i w okresie późniejszego trwania umów w portfelu. Rozważając wprowadzenie do oferty nowych produktów, czy modyfikacji produktów istniejących (w tym również zmiany taryfowe), a także istotną zmianę struktury produktowej portfela Towarzystwo uwzględnia wpływ podejmowanych decyzji na swoją pozycję kapitałową i profil ryzyka, odwołując się m.in. do corocznie ustalanych apetytów na łączne ryzyko oraz na poszczególne typy ryzyk. Obowiązują weryfikowane corocznie wytyczne w zakresie akceptacji ryzyk, które regulują m.in. kwestię zabezpieczenia ochrony reasekuracyjnej dla dużych ryzyk zanim zostaną one przyjęte do ubezpieczenia. Poszczególnym underwriterom przyznaje się, stosownie do ich doświadczenia, indywidualnie ustalone limity underwritingowe dotyczące zakresu i wysokości ryzyk oraz prawa do negocjowania i akceptacji zmian standardowych zapisów umów. Stosowanie w praktyce przyjętych zasad underwritingu oraz zgodność ich efektów z oczekiwaniami podlega regularnym przeglądom. Cyklicznie analizowane są profile ryzyka portfeli produktowych, w tym szczegółowa struktura produktów czy struktura według wysokości ekspozycji, wykorzystywane m.in. w procesie corocznych odnowień umów reasekuracji, obejmującym każdorazowo analizę adekwatności dotychczasowego programu reasekuracyjnego. W ramach regularnych spotkań underwriterów dyskutowane są zmiany wymogów regulacyjno-prawnych oraz pojawiające się nowe ryzyka, w szczególności w obszarze ryzyka aktuarialnego. W ramach bieżącego monitorowania jakości i ryzyk związanych z istniejącym portfelem wdrożony został system informacji zarządczej aktualizowanej comiesięcznie lub nawet cotygodniowo, omawianej na spotkaniach grup roboczych oraz Komitetu UPP. Obserwowane bieżące trendy przekładają się na decyzje produktowe, w tym zmiany taryf. Z kolei ryzyko nieadekwatności tworzonych rezerw techniczno-ubezpieczeniowych, w tym na zaistniałe lecz jeszcze niewypłacone szkody, jest zarządzane przez odpowiednio zaprojektowane procesy zdefiniowane w wewnętrznych procedurach Towarzystwa, w ramach których przewidziana jest walidacja rezerw na kilku poziomach. Poza szeregiem szczegółowych kontroli i sprawdzeń funkcjonujących w zespole przeprowadzającym wycenę, kolejne (wyżej poziomowe) sprawdzenia wykonywane są przez Dział Aktuarialny stanowiący „drugą linię obrony” (zgodnie z informacją w rozdziałach B.3.2 oraz B.6). Co dwa lata przeprowadzany jest niezależny przegląd rezerw techniczno-ubezpieczeniowych przy udziale konsultantów zewnętrznych, który zapewnia spojrzenie na rezerwy Towarzystwa z perspektywy podmiotu posiadającego szerszą znajomość trendów i praktyk rynkowych. Dodatkowo kwartalnie monitorowana jest (na poziomie Komitetu ALCO, z informacją również do Komitetu Ryzyka przy Radzie Nadzorczej) zgodność apetytów na ryzyko z przyjętymi limitami.

Stosowane przez Aviva TUO techniki ograniczania ryzyka aktuarialnego obejmują opisane powyżej działania o charakterze operacyjnym (procedury underwritingowe, wyceny produktów i sprawozdawcze), a także zawieranie umów reasekuracji biernej. Portfel umów ubezpieczenia Spółki jest chroniony głównie przez umowy nadwyżki szkody, w tym umowę obejmującą zdarzenia katastroficzne. Poziomy zachowków oraz pojemność programu reasekuracji są dopasowywane zgodnie z apetytem Towarzystwa na ryzyko.

## C.2 Ryzyko rynkowe

Struktura ryzyka rynkowego została zilustrowana na poniższym wykresie\*:

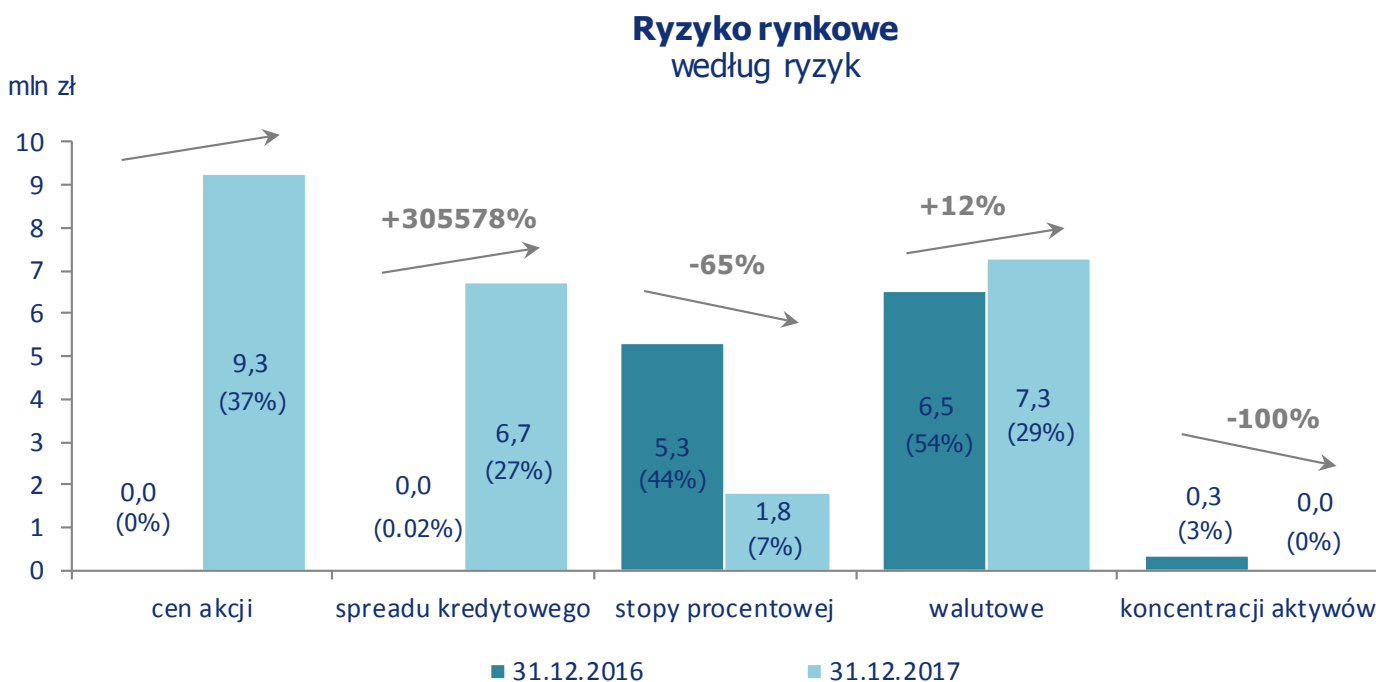

Ekspozycję na ryzyko rynkowe stanowi portfolio lokat Aviva TUO, zarówno stanowiących pokrycie zobowiązań z tytułu zawartych umów, jak i niestanowiących pokrycia tych zobowiązań. W zależności od klasy aktywów Aviva TUO jest narażone na różne rodzaje ryzyka rynkowego. W 2017 roku Towarzystwo wdrożyło zmianę strategii inwestycyjnej, co istotnie wpłynęło na strukturę ryzyk w ramach ryzyka rynkowego. W poprzednich latach całość portfela inwestycji lokowana była w obligacje Skarbu Państwa oraz (w niewielkiej części) w lokaty bankowe. Obecnie ok. 25% udziału mają jednostki uczestnictwa w Aviva Investors SFIO Lokacyjny inwestującym w obligacje korporacyjne przedsiębiorstw o wysokim ratingu kredytowym oraz jednostki uczestnictwa w funduszu uniwersalnym absolutnej stopy zwrotu Aviva SFIO Oszczędnościowy. Spowodowało to pojawienie się ryzyka cen akcji (obecnych w funduszu Aviva SFIO Oszczędnościowy) oraz spreadu kredytowego (związanego z obligacjami korporacyjnymi), wcześniej niewystępujących lub marginalnych. Było również głównym źródłem wzrostu wymogu kapitałowego na ryzyko walutowe w związku z obecnością instrumentów denominowanych w walutach obcych w funduszu Aviva SFIO Oszczędnościowy, choć istotną część ekspozycji na to ryzyko na obie porównywane daty stanowią również rozliczenia z reasekuratorami, rezerwy techniczno-ubezpieczeniowe denominowane w walutach obcych oraz – w mniejszym stopniu – lokaty bankowe w walutach obcych. Z drugiej strony zmniejszyła się istotność ryzyka stopy procentowej, związanego po stronie aktywów głównie z (mniejszym niż w ubiegłym roku) portfelem obligacji skarbowych. Dodatkowo ryzyko stopy procentowej wiąże się z portfelem zobowiązań Spółki, w związku z wyceną tych zobowiązań dla celów wypłacalności uwzględniającą wartość pieniądza w czasie, którego wielkość utrzymywała się na porównywalnym poziomie na koniec 2016 i 2017 roku.

W kategorii ryzyka rynkowego nie występuje istotna koncentracja ze względu na typ ryzyka – zgodnie z informacją powyżej, istotny wkład ma kilka typów ryzyk. Ryzyko wynikające z koncentracji ze względu na kontrahenta uwzględniane jest w kalkulacji wymogu kapitałowego w przewidzianym do tego podmodule formuły standardowej w ramach modułu ryzyka rynkowego, tj. podmodule ryzyka koncentracji aktywów. W przypadku Aviva TUO nie jest ono istotne.

Nadzór nad strategią inwestycyjną Aviva TUO został wpisany w zadania Komitetu ALCO, realizowane przy wsparciu przedstawicieli należącej do Grupy Aviva spółki Aviva Investors. Raz na kwartał na spotkaniach Komitetu ALCO omawiana jest bieżąca sytuacja na rynkach finansowo-kapitałowych oraz wyniki zarządzanego przez Aviva Investors portfela lokat Aviva TUO. Dyskutowane są propozycje korekt benchmarków czy zmian polityki inwestycyjnej. Dodatkowo, kwartalnie monitorowany jest aktualny profil ryzyka (w tym dla ryzyka rynkowego) w porównaniu z ustalonymi apetytami. Co najmniej raz w roku dokonuje się całościowego przeglądu strategii inwestycyjnej, podczas której rozważa się struktury portfela alternatywne do obecnie ustalonej, z analizą wpływu na wynik finansowy, pozycję kapitałową i apetyty na ryzyko, z uwzględnieniem również ryzyka kredytowego. W powyższe działania zaangażowana jest aktywnie „druga linia obrony”, zgodnie z informacją zawartą w rozdziale B.3.2.

Aviva TUO lokuje środki zarówno własne, jak i stanowiące pokrycie rezerw techniczno-ubezpieczeniowych, zgodnie z zasadą „ostrożnego inwestora”. W ramach tej zasady dąży się do równowagi między rentownością portfela a poziomem ryzyka związanego z lokatami. Inwestycje dokonywane są z uwzględnieniem odpowiedniej dywersyfikacji portfela, dopasowania aktywów i zobowiązań oraz mając na uwadze zapewnienie potrzebnej płynności. Jak opisano powyżej,

\*Wykresy nie uwzględniają efektu dywersyfikacji

w 2017 roku Towarzystwo zdecydowało o zaangażowaniu części portfela inwestycji w jednostki uczestnictwa w Aviva Investors SFIO Lokacyjny inwestującym w obligacje korporacyjne przedsiębiorstw o wysokim ratingu kredytowym oraz jednostki uczestnictwa w funduszu uniwersalnym absolutnej stopy zwrotu Aviva SFIO Oszczędnościowy. Jednak w dalszym ciągu znaczną większość portfela stanowią obligacje Skarbu Państwa oraz instrumenty pieniężne o stosunkowo krótkim okresie zapadalności. Towarzystwo obowiązuje ustalone limity koncentracji aktywów ze względu na emitenta.

### C.3 Ryzyko kredytowe

Zgodnie z komentarzem w poprzednim rozdziale, w tej kategorii ryzyk zaprezentowano wyłącznie ryzyko niewykonania zobowiązania przez kontrahenta. Ekspozycję na to ryzyko stanowią należności ubezpieczeniowe oraz rozliczenia reasekuracyjne, te ostatnie nie tylko według wyceny w bilansie ekonomicznym, ale również hipotetyczne należności w warunkach stresu standardowej formuły. Nie występują istotne koncentracje ze względu na kontrahenta.

Środki stosowane w celu oceny ryzyka kredytowego, w tym techniki ograniczania tego ryzyka, a także lokowanie aktywów zgodnie z zasadą ostrożnego inwestora, zostały omówione w rozdziale C.2 dotyczącym ryzyka rynkowego, również obejmującym elementy ryzyka kredytowego. W szczególności ustalane limity kredytowe ze względu na emitenta obowiązują nie tylko w odniesieniu do inwestycji, ale również dla należności (monitorowana jest łączna ekspozycja we wszystkich pozycjach bilansu).

### C.4 Ryzyko płynności

Ekspozycja na ryzyko płynności związana jest ze strukturą terminową aktywów i zobowiązań Aviva TUO, a w szczególności dopasowaniem tej struktury po obu stronach bilansu. W związku z tym ryzyko płynności w przeważającej mierze skoncentrowane jest na zdarzeniach powodujących podwyższony poziom wypłat odszkodowań z umów, aczkolwiek również w warunkach standardowych poziomów wypłat występuje ryzyko płynności, które może się zrealizować w sytuacji braku płynności obrotu papierami wartościowymi na rynkach finansowo-kapitałowych. Mimo że, zgodnie z komentarzem w poprzednim rozdziale, ryzyko płynności nie jest ujęte w kalkulacji kapitałowego wymogu wypłacalności, Aviva TUO jest narażone na to ryzyko i zarządza nim poprzez monitorowanie i odpowiednie działania dotyczące pozycji płynnościowej w krótkim i długim horyzoncie. Zarządzanie pozycją długoterminową oparte jest na monitorowaniu relacji bieżącego stanu płynnych aktywów powiększonego o oczekiwane w ciągu najbliższych 18 miesięcy wpływy gotówkowe do oczekiwanych w tym okresie wydatków gotówkowych. Towarzystwo utrzymuje wystarczającą ilość aktywów płynnych, by zagwarantować długoterminową płynność. Zarządzanie pozycją krótkoterminową odbywa się poprzez wdrożoną procedurę operacyjną. Zgodnie z tą procedurą Towarzystwo codziennie monitoruje odpowiednio zdefiniowane wskaźniki, które potencjalnie mogą wskazywać na pogorszenie się warunków w zakresie płynności, i jeżeli którykolwiek ze wskaźników przekroczy wskazany próg, podejmuje dodatkowe działania mające na celu zapewnienie utrzymania bieżącej płynności.

Sposób stosowania zasady „ostrożnego inwestora”, również w odniesieniu do płynności środków, został opisany w rozdziale C.2 dotyczącym ryzyka rynkowego.

W odniesieniu do ryzyka płynności nie zidentyfikowano istotnych koncentracji ryzyka.

Łączna kwota oczekiwanego zysku Aviva TUO z przyszłych składek na dzień 31 grudnia 2017 roku wyniosła 11 222 tys. zł.



### C.5 Ryzyko operacyjne

Ryzyko operacyjne jest kategorią stosunkowo szeroką, występującą we wszystkich obszarach działalności Aviva TUO. Wielkość ekspozycji na ryzyko operacyjne generalnie wiąże się ze skalą i naturą działalności Towarzystwa: wielkością portfela i jego strukturą (zróżnicowanie i stopień skomplikowania produktów, kanały dystrybucji, itp.), a także z organizacją procesów wewnętrznych oraz systemów IT. Zgodnie ze standardową formułą wysokość wymogu kapitałowego jest powiązana z wolumenem składki zrobionej. W 2017 roku mierzona w ten sposób ekspozycja na ryzyko operacyjne, a zatem również wysokość wymogu kapitałowego, wzrosły umiarkowanie. Nie zidentyfikowano znaczących koncentracji ryzyka w tej kategorii.

Zarządzanie i monitorowanie ryzyka operacyjnego w Aviva TUO jest realizowane w oparciu o podejście procesowe. Członkowie Zarządu Aviva TUO identyfikują i oceniają ryzyko operacyjne w procesach, za które są odpowiedzialni. Identyfikacja ryzyka operacyjnego opiera się na ujednoczonej w ramach Grupy Aviva liście ryzyk operacyjnych. Ocena ryzyka operacyjnego obejmuje zarówno aspekt finansowy jak i reputacyjny, i jest dokonywana nie rzadziej niż raz w roku. Każde zidentyfikowane ryzyko operacyjne posiada wyznaczone limity tolerancji. W przypadku przekroczenia zdefiniowanych limitów tolerancji ustalany jest plan działań mających na celu ograniczenie ryzyka.

Ryzyka operacyjne mitygowane są przez kontrole zdefiniowane w ramach ujednoczonych w Grupie Aviva standardów biznesowych. Częstotliwość oceny kontroli zależy od istotności ryzyka, ale jest nie rzadsza niż raz w roku. Monitorowanie skuteczności kontroli wykonywane jest na bieżąco przez pracowników Aviva TUO. Weryfikacja skuteczności kontroli jest elementem oceny kontroli.

Informacje dotyczące zidentyfikowanych ryzyk operacyjnych oraz wyniki regularnych ocen dokonywanych przez właścicieli poszczególnych obszarów biznesowych gromadzone są w dedykowanym zarządzaniu ryzykiem operacyjnym systemie IT. W tym samym systemie rejestrowane są zdarzenia operacyjne.

## C.6 Pozostałe istotne ryzyka

W Aviva TUO funkcjonują ustalone procesy identyfikacji ryzyk. Wyniki funkcjonujących na bieżąco mechanizmów w tym zakresie są podsumowywane w sporządzanym corocznie raporcie ORSA. Co najmniej raz na kwartał aktualizowane jest spektrum ryzyk, na które narażone są spółki Aviva w Polsce. W ramach tej analizy identyfikuje się kluczowe „duże” ryzyka i rozważa się zarówno prawdopodobieństwa ich realizacji, jak i szacowany wpływ finansowy. W procesie tym uczestniczy Zarząd Towarzystwa, a wyniki są przedstawiane do informacji Komitetowi Ryzyka przy Radzie Nadzorczej.

Poza ryzykami należącymi do kategorii omówionych we wcześniejszych rozdziałach, Aviva TUO jest również narażone na ryzyka o charakterze niemierzalnym, do których należą:

- ryzyko otoczenia prawnego – rozumiane jako ryzyko niewystarczająco szybkiego lub niepełnego dostosowania się przez Towarzystwo do nagłych lub niespodziewanych zmian otoczenia prawnego. Pewne rodzaje czy aspekty takich zdarzeń są ujęte w ryzyku operacyjnym;
- ryzyko „zarażenia” – rozumiane jako ryzyko rozprzestrzenienia się na większą skalę niekorzystnego zdarzenia mającego miejsce w odniesieniu do wybranej części rynku czy wybranej jednostki, prowadzące do ogólnej niestabilności rynku. Pewne rodzaje czy aspekty takich zdarzeń są ujęte w ryzyku rynkowym lub kredytowym;
- ryzyko reputacyjne – rozumiane jako uszczerbek dla marki spowodowany zdarzeniami takimi jak ujawnione przypadki istotnych oszustw czy nadużyć, przestępstw finansowych czy niewłaściwego postępowania wobec klienta. Pewne rodzaje czy aspekty takich zdarzeń są ujęte w ryzyku operacyjnym.

Takie ryzyka są zarządzane przez Aviva TUO w inny sposób niż przez utrzymywanie dodatkowego kapitału. Generalnie Towarzystwo ma niski apetyt na przyjmowanie takich ryzyk. Są one ograniczane przy użyciu mechanizmów podobnych jak opisane dla ryzyka operacyjnego. Ze względu na charakter tych ryzyk bardzo istotną rolę pełni w tym przypadku funkcja zgodności z przepisami w Ramach Departamentu Zarządzania Ryzykiem. Nie zidentyfikowano istotnych koncentracji dla tych ryzyk.

Dodatkowo Towarzystwo narażone jest na ryzyko kredytowe Skarbu Państwa, które nie jest uwzględniane w standardowej formule, na bazie której wyznacza się wymóg kapitałowy. Obligacje Skarbu Państwa stanowią istotną część portfela inwestycji Towarzystwa, dlatego ekspozycja na to ryzyko jest istotna. Wpływ ewentualnego uwzględnienia tego ryzyka w kalkulacji wymogu kapitałowego został skomentowany w rozdziale C.7.1.



## C.7 Wszelkie inne informacje

### C.7.1 Wrażliwość pozycji kapitałowej Towarzystwa na poszczególne ryzyka

Portfel Aviva TUO charakteryzuje się generalnie wysoką odpornością pozycji kapitałowej na niekorzystne zdarzenia ze względu na dobrą wyjściową pozycję kapitałową (pokrycie kapitałowego wymogu wypłacalności środkami własnymi na koniec 2017 roku na poziomie około 200%), a także – w stosunku do najistotniejszego dla Spółki ryzyka aktuarialnego – stosowane techniki ograniczania ryzyka, w tym przede wszystkim reasekuracja bierna.

Bardziej szczegółowe informacje nt. wrażliwości współczynnika pokrycia kapitałowego wymogu wypłacalności środkami własnymi na określone scenariusze realizacji ryzyka rynkowego, kredytowego i aktuarialnego zaprezentowano w tabeli poniżej (obliczenia na dzień 31 grudnia 2017 roku):

Ryzyko	Scenariusz	Współczynnik pokrycia	Zmiana % współczynnika pokrycia
	Bazowy	200,0%	
stopy procentowej	+1 p.p. dla wszystkich zapadalności	199,8%	-0,1%
wydatków z tytułu obsługi polis	+10% (trwale)	198,8%	-0,6%
szkodowości*	+5% (trwale)	189,2%	-5,4%
wzrostu ceny akcji	-25%	198,3%	-0,8%

\*Dotyczy zarówno szkód zgłoszonych i zarezerwowanych jak i przyszłych szkód z obecnego portfela

W przypadku ryzyka operacyjnego, teoretycznie można sobie wyobrazić zdarzenia o charakterze operacyjnym, które mogłyby istotnie zagrozić pozycji finansowo-kapitałowej Towarzystwa, jednak są to zdarzenia skrajnie mało prawdopodobne, o częstotliwości ocenianej jako znacznie niższa niż raz na 200 lat. Wiąże się to z zaimplementowanym systemem zarządzania tym ryzykiem i jego ograniczania, opisanym w rozdziale C.5. Scenariusze niekorzystnych zdarzeń (również operacyjnych), które w ocenie Aviva TUO są względnie realistyczne, rozważa się w procesie przeprowadzania testów warunków skrajnych i analiz scenariuszowych, zgodnie z informacją poniżej w tym rozdziale.

W odniesieniu do pozostałych ryzyk opisanych w rozdziale C.6, z uwagi na ich trudno mierzalny charakter (poza ryzykiem kredytowym Skarbu Państwa) trudno szacować wpływ ilościowy na pozycję kapitałową Towarzystwa. Ryzyka te są ograniczane przez działania o charakterze operacyjnym (zgodnie z informacją w rozdziale C.6) i wrażliwość Towarzystwa na nie jest oceniana jako stosunkowo

niska. Natomiast wpływ na współczynnik pokrycia kapitałowego uwzględnienia ryzyka kredytowego Skarbu Państwa w obliczeniach formuły standardowej (przy zachowaniu ogólnych założeń i metodyki kalkulacji przyjętych w tej formule) został oszacowany – na bazie danych na koniec 2017 roku – na ok. -23 pp. Choć jest to wartość relatywnie wysoka (w szczególności na tle wpływów innych scenariuszy zaprezentowanych w tabeli powyżej), przy obecnym pokryciu na poziomie prawie 200% nie zagraża pozycji kapitałowej Towarzystwa.

Aviva TUO co najmniej raz w roku przeprowadza testy warunków skrajnych oraz analizy scenariuszowe mające na celu monitorowanie wrażliwości pozycji kapitałowej na wybrane scenariusze realizacji ryzyk. Scenariusze ryzyk są opracowywane przez grupę ekspertów Towarzystwa reprezentujących różne obszary jego działalności. Podlegają one również krytycznej ocenie przez kierownictwo Aviva TUO, z uwzględnieniem działań zarządczych, które są ewentualnie zakładane w przypadku realizacji danego scenariusza z ryzyk.

W 2017 roku testy warunków skrajnych i analizy scenariuszowe obejmowały cztery scenariusze: trzy scenariusze warunków skrajnych oraz jeden scenariusz odwrócony warunków skrajnych. W każdym przypadku rozważono i odpowiednio uwzględniono działania zarządcze w reakcji na niekorzystne warunki. Scenariusze warunków skrajnych obejmowały powrót „wojny cenowej” w ubezpieczeniach odpowiedzialności cywilnej posiadaczy pojazdów mechanicznych, dużą powódź istotnie wpływająca na szkodowość w ubezpieczeniach korporacyjnych oraz mieszkaniowych oraz kumulację dużych szkód związanych ze zdarzeniami terrorystycznymi połączoną z problemami finansowymi kluczowego reasekuratora. Aviva TUO zachowuje pokrycie kapitałowego wymogu wypłacalności środkami własnymi we wszystkich tych scenariuszach. Scenariusz odwrócony warunków skrajnych obejmował ekstremalną powódź połączoną z problemami finansowymi kluczowego reasekuratora. Problemy z wypłacalnością pojawiają się dopiero przy założeniu powodzi tak rzadkiej, że zdarza się z częstotliwością rzędu raz na 1000 lat i jednocześnie przy założeniu nieodzyskania od kluczowego w tym przypadku reasekuratora około połowy należności za szkody z tytułu tej powodzi.

## D Wycena do celów wypłacalności

### D.1 Aktywa

### D.2 Rezerwy techniczno-ubezpieczeniowe i kwoty należne z umów reasekuracji dla zobowiązań wynikających z ubezpieczeń

### D.3 Inne zobowiązania

### D.4 Alternatywne metody wyceny

## D Wycena do celów wypłacalności

Poniższe tabele prezentują wybrane pozycje bilansu Towarzystwa na dzień 31 grudnia 2017 roku oraz za okres porównawczy według wyceny dla celów Wypłacalności II w porównaniu z wyceną dla celów rachunkowości (zgodnie z Ustawą o rachunkowości):



2017	Wartość według Ustawy o Rachunkowości	Różnice prezentacyjne	Różnice wynikające z wyceny	Wartość według regulacji Wyłączalność II
Wartości niematerialne i prawne	138	-	-138	-
Aktywowane koszty akwizycji	137 532	-	-137 532	-
Aktywa z tytułu odroczonego podatku dochodowego	3 017	-39 509	36 492	-
Obligacje rządowe i komunalne	480 819	-	-	480 819
Fundusze inwestycyjne	156 153	-	-	156 153
Depozyty bankowe inne niż środki pieniężne	6 831	-	-	6 831
Lokaty w jednostkach podporządkowanych	1	-	-	1
Należności z tytułu ubezpieczeń	78 549	7 456	-57 086	28 920
Środki pieniężne i ich ekwiwalenty	7 278	-	-197	7 081
Kwoty należne z umów reasekuracji dla zobowiązań wynikających z ubezpieczeń	-	86 993	-33 841	53 152
Należności z tytułu reasekuracji	23 683	-7 456	-546	15 681
Pozostałe należności (handlowe, inne niż z tytułu ubezpieczeń i reasekuracji)	520	-	-	520
Nieruchomości, maszyny i wyposażenie (Rzeczowe aktywa trwałe) wykorzystywane na użytek własny	1 085	-	-	1 085
Pozostałe aktywa (niewykazane w innych pozycjach)	2 965	-	-	2 965
<b>Aktywa Razem</b>	<b>898 571</b>	<b>47 484</b>	<b>-192 847</b>	<b>753 208</b>
Rezerwy techniczno-ubezpieczeniowe	661 972	-	-267 137	394 835
Kwoty należne z umów reasekuracji dla zobowiązań wynikających z ubezpieczeń	-86 993	86 993	-	-
Pozostałe rezerwy (inne niż techniczno-ubezpieczeniowe)	5 647	-	-	5 647
Zobowiązania wynikające ze świadczeń emerytalnych dla pracowników	714	-	-	714
Rezerwa z tytułu odroczonego podatku dochodowego	-	-39 509	47 864	8 355
Zobowiązania z tytułu ubezpieczeń (w tym wobec ubezpieczających i pośredników ubezpieczeniowych)	44 436	9 673	-13 677	40 432
Zobowiązania z tytułu reasekuracji	24 309	-9 673	-3 215	11 422
Pozostałe zobowiązania (handlowe, inne niż z tytułu ubezpieczeń i reasekuracji)	13 841	-	-	13 841
Pozostałe zobowiązania (niewykazane w innych pozycjach)	12 676	-	-5 166	7 509
<b>Zobowiązania Razem</b>	<b>676 602</b>	<b>47 484</b>	<b>-241 331</b>	<b>482 755</b>

2016	Wartość według Ustawy o Rachunkowości	Różnice prezentacyjne	Różnice wynikające z wyceny	Wartość według regulacji Wyplacalność II
Wartości niematerialne i prawne	165	-	-165	-
Aktywowane koszty akwizycji	112 413	-	-112 413	-
Aktywa z tytułu odroczonego podatku dochodowego	4 743	-30 923	26 180	-
Obligacje rządowe i komunalne	608 058	-	-	608 058
Depozyty bankowe inne niż środki pieniężne	20 427	-	-	20 427
Lokaty w jednostkach podporządkowanych	1	-	-	1
Należności z tytułu ubezpieczeń	86 939	19 871	-75 052	31 759
Środki pieniężne i ich ekwiwalenty	2 830	-	-61	2 769
Kwoty należne z umów reasekuracji dla zobowiązań wynikających z ubezpieczeń	-	85 520	-17 661	67 859
Należności z tytułu reasekuracji	31 424	-19 871	-2 150	9 403
Pozostałe należności (handlowe, inne niż z tytułu ubezpieczeń i reasekuracji)	345	-	-	345
Nieruchomości, maszyny i wyposażenie (Rzeczowe aktywa trwale) wykorzystywane na użytek własny	690	-	-	690
Pozostałe aktywa (niewykazane w innych pozycjach)	3 076	-	-	3 076
<b>Aktywa Razem</b>	<b>871 113</b>	<b>54 597</b>	<b>-181 323</b>	<b>744 386</b>
Rezerwy techniczno-ubezpieczeniowe	661 264	-	-237 452	423 812
Kwoty należne z umów reasekuracji dla zobowiązań wynikających z ubezpieczeń	-85 520	85 520	-	-
Pozostałe rezerwy (inne niż techniczno-ubezpieczeniowe)	1 482	-	-	1 482
Zobowiązania wynikające ze świadczeń emerytalnych dla pracowników	462	-	-	462
Rezerwa z tytułu odroczonego podatku dochodowego	-	-30 923	37 865	6 942
Zobowiązania z tytułu ubezpieczeń (w tym wobec ubezpieczających i pośredników ubezpieczeniowych)	44 155	16 596	-20 428	40 323
Zobowiązania z tytułu reasekuracji	45 821	-16 596	-6 840	22 384
Pozostałe zobowiązania (handlowe, inne niż z tytułu ubezpieczeń i reasekuracji)	5 692	-	-	5 692
Pozostałe zobowiązania (niewykazane w innych pozycjach)	8 636	-	-4 283	4 353
<b>Zobowiązania Razem</b>	<b>681 990</b>	<b>54 597</b>	<b>-231 139</b>	<b>505 449</b>



W dalszej części tego rozdziału przedstawiono, oddzielnie dla każdej istotnej grupy aktywów oraz zobowiązań, główne różnice pomiędzy wyceną dla celów wypłacalności oraz dla celów rachunkowości.

## D.1 Aktywa

### Wartości niematerialne i prawne

Dla celów wypłacalności wartości niematerialne i prawne zostały wycenione w wartości zero. Natomiast dla celów rachunkowości ten składnik aktywów wyceniony został w cenie nabycia, po pomniejszeniu o kwotę umorzenia i odpisów aktualizujących z tytułu trwałej utraty wartości.

### Aktywowane koszty akwizycji

Dla celów wypłacalności aktywowane koszty akwizycji zostały wycenione w wartości zero. Natomiast w bilansie dla celów rachunkowości ujęto aktywa związane z rozliczeniem w czasie tej części kosztów akwizycji poniesionych w minionych i bieżącym okresie sprawozdawczym, która przypada na przyszłe okresy sprawozdawcze.

### Aktywa z tytułu odroczonego podatku dochodowego

Zarówno w bilansie dla celów wypłacalności, jak i w bilansie dla celów rachunkowości, aktywa z tytułu odroczonego podatku dochodowego są kompensowane z rezerwą z tytułu odroczonego podatku dochodowego. Ponieważ w obydwu bazach raportowania kwoty odroczonego podatku są odmienne, skompensowana ich wartość została odpowiednio wykazana w pozycji aktywów z tytułu odroczonego podatku dochodowego (dla celów rachunkowości) lub rezerwy z tytułu odroczonego podatku dochodowego (dla celów wypłacalności), w zależności od tego, która z kwot (aktywo/rezerwa) była wyższa. W pozycji rezerwy z tytułu odroczonego podatku dochodowego (dla celów rachunkowości) oraz w pozycji aktywów z tytułu odroczonego podatku dochodowego (dla celów wypłacalności) zaprezentowano wartość zerową. Dalsze komentarze dotyczące aktywów oraz rezerwy z tytułu odroczonego podatku dochodowego zawarto w rozdziale D.3.

### Lokaty

Zarówno dla celów rachunkowości, jak i wypłacalności lokaty są wyceniane w wartości godziwej.

### Należności z tytułu ubezpieczeń, z tytułu reasekuracji i pozostałe należności (handlowe, inne niż z tytułu ubezpieczeń i reasekuracji)

Dla celów rachunkowości należności wykazane zostały w kwocie należnej za cały okres ubezpieczenia, pomniejszonej o odpisy aktualizujące. Dla celów wypłacalności należności wykazane zostały w kwocie wymaganej zapłaty, pomniejszonej o odpisy aktualizujące. Różnica widoczna w powyższej tabeli dotyczy eliminacji z bilansu ekonomicznego (dla celów wypłacalności) należności niewymagalnych (przyszłych rat składek) na dzień bilansowy.

### Środki pieniężne i ekwiwalenty

W odniesieniu do środków pieniężnych i ich ekwiwalentów nie występują istotne różnice w metodach wyceny dla celów sprawozdawczości oraz dla celów rachunkowości: w obu przypadkach zostały one wycenione w wartości nominalnej. Różnica widoczna w powyższej tabeli dotyczy eliminacji z bilansu ekonomicznego (dla celów wypłacalności) aktywów i zobowiązań związanych z Zakładowym Funduszem Świadczeń Socjalnych.

### Nieruchomości, maszyny i urządzenia do użytku własnego

Dla celów zarówno rachunkowości, jak i wypłacalności rzeczowe składniki aktywów (środki trwałe) są wyceniane w cenie nabycia, koszcie wytworzenia lub wartości przeszacowanej pomniejszonych o umorzenie oraz o odpisy z tytułu trwałej utraty wartości.

### Pozostałe aktywa (niewykazane w innych pozycjach)

Pozycja pozostałe aktywa obejmuje przede wszystkim rozliczenia międzyokresowe czynne, dotyczące przyszłych okresów sprawozdawczych, które wykazywane są w takiej samej kwocie zarówno dla celów rachunkowości, jak i wypłacalności.

## D.2 Rezerwy techniczno-ubezpieceniowe i kwoty należne z umów reasekuracji dla zobowiązań wynikających z ubezpieczeń

Raportowanie rezerw dla celów rachunkowości odbywa się w podziale na grupy ubezpieczeń zdefiniowane w Ustawie o działalności ubezpieczeniowej i reasekuracyjnej. Na potrzeby raportowania rezerw dla celów wypłacalności Aviva TUO dokonuje segmentacji swoich zobowiązań zgodnie z Załącznikiem I Aktu Delegowanego, na linie biznesu wymienione w tym dokumencie, przy uwzględnieniu wytycznych zawartych w Aneksie KNF do Specyfikacji Technicznej EIOPA. W pierwszym kroku Spółka dokonuje rozróżnienia zobowiązań z tytułu ubezpieczeń na życie oraz z tytułu ubezpieczeń majątkowo-osobowych:

- zobowiązania z tytułu ubezpieczeń na życie: zobowiązania związane ze świadczeniami rentowymi z tytułu szkód zgłoszonych – dotyczy umów ubezpieczenia OC posiadaczy pojazdów mechanicznych i innych umów ubezpieczenia OC;
- zobowiązania z tytułu ubezpieczeń majątkowo-osobowych: pozostałe zobowiązania.

Zobowiązania związane ze świadczeniami rentowymi są zaliczane do linii biznesu „Zobowiązania z tytułu świadczeń rentowych z umów ubezpieczeń majątkowo-osobowych i powiązane ze zobowiązaniami z ubezpieczeń innych niż zdrowotne” w ramach zobowiązań z tytułu ubezpieczeń na życie.

Segmentacja w ramach pozostałej części portfela, zaliczanej do zobowiązań z tytułu ubezpieczeń majątkowo-osobowych, jest dokonywana na poziomie grup ubezpieczenia zdefiniowanych w Ustawie o działalności ubezpieczeniowej i reasekuracyjnej, tj. w przypadku gdy umowa ubezpieczenia pokrywa ryzyka przyporządkowane do kilku różnych grup ubezpieczenia, są one rozdzielane i przypisywane do odrębnych segmentów.

Zgodnie z art. 17 Aktu Delegowanego rezerwy techniczno-ubezpieceniowe dla celów wypłacalności tworzy się na zobowiązania spełniające przynajmniej jeden z warunków:

- Towarzystwo stało się już stroną umowy, z której wynika zobowiązanie;
- Towarzystwo rozpoczęło już świadczenie ochrony ubezpieczeniowej lub reasekuracyjnej.

Przy czym ujmowane są jedynie zobowiązania wchodzące w zakres granic umowy. Jako granicę umowy dla produktów w swoim portfelu Aviva TUO przyjmuje datę końca okresu ubezpieczenia zapisanego w umowie. W szczególności nie są brane pod uwagę zobowiązania wynikające z przyszłych w stosunku do daty wyceny rezerw odnowień umów. Wyjątkiem jest sytuacja, kiedy Aviva TUO przesłała ofertę odnowieniową i jest na datę wyceny zobowiązana przyjąć ryzyko do portfela na zaproponowanych warunkach. Wówczas zobowiązania wynikające z odnowienia umowy na najbliższy okres są uznawane za mieszczące się w granicy umowy.

Wartość rezerw techniczno-ubezpieceniowych dla celów wypłacalności obliczona została w przypadku wszystkich umów ubezpieczenia i reasekuracji w portfelu Towarzystwa jako suma najlepszego oszacowania zobowiązań oraz marginesu ryzyka. Przy kalkulacji zostały użyte deterministyczne modele przepływów pieniężnych i metody aktuarialne adekwatne do skali i specyfiki biznesu.

Najlepsze oszacowanie obejmuje całość portfela umów ubezpieczenia i reasekuracji, dla których istnieją nierozliczone zobowiązania na dzień wyceny. Dla większości portfela jest ono wyznaczone jako ważona prawdopodobieństwem średnia przyszłych przepływów pieniężnych przy uwzględnieniu wartości pieniądza w czasie (oczekiwana obecna wartość przyszłych przepływów pieniężnych), przy zastosowaniu odpowiedniej struktury terminowej stopy procentowej wolnej od ryzyka.

Modele projekcyjne służące do kalkulacji najlepszego oszacowania uwzględniają następujące przyszłe przepływy pieniężne:

	Wpływy pieniężne	Wydatki pieniężne
REZERWA SKŁADEK	<ul style="list-style-type: none"> <li>• przyszłe składki brutto wchodzące w granice umowy (składki z terminem wymagalności po dacie raportowej);</li> <li>• regresy i odzyski brutto dotyczące przyszłych szkód;</li> <li>• udział reasekuratorów w świadczeniach brutto związanych z przyszłymi składkami (w tym wypłacanych w formie renty);</li> <li>• prowizje reasekuracyjne i udziały reasekuratorów w zyskach związane z przyszłymi składkami / świadczeniami brutto;</li> </ul>	<ul style="list-style-type: none"> <li>• świadczenia brutto związane z przyszłymi składkami;</li> <li>• koszty działalności brutto związane z przyszłymi składkami / świadczeniami, w tym: <ul style="list-style-type: none"> <li>- przyszłe prowizje,</li> <li>- koszty administracji umów,</li> <li>- koszty wypłaty świadczeń i/lub zakończenia umów (bezpośrednie i pośrednie),</li> <li>- koszty działalności inwestycyjnej;</li> </ul> </li> <li>• przyszłe składki reasekuracyjne z umów reasekuracji proporcjonalnej;</li> <li>• udział reasekuratorów w regresach i odzyskach brutto dotyczących przyszłych szkód;</li> </ul>
REZERWA NA NIETYTUŁOWANE ODSZKODOWANIA I ŚWIADCZENIA	<ul style="list-style-type: none"> <li>• regresy i odzyski brutto dotyczące szkód już zaistniałych;</li> <li>• udział reasekuratorów w świadczeniach brutto związanych z już zaistniałymi szkodami (w tym wypłacanymi w formie renty);</li> </ul>	<ul style="list-style-type: none"> <li>• świadczenia brutto związane z już zaistniałymi szkodami (w tym wypłacane w formie renty)</li> <li>• koszty brutto wypłaty świadczeń i/lub zakończenia umów związanych z już zaistniałymi szkodami (bezpośrednie i pośrednie);</li> <li>• udział reasekuratorów w regresach i odzyskach brutto dotyczących szkód już zaistniałych;</li> </ul>

Zgodnie z opinią KNF z kwietnia 2016 roku, nie jest uwzględniany obowiązujący od lutego 2016 roku podatek od aktywów.

Dla poszczególnych produktów mogą występować wszystkie powyższe przepływy pieniężne lub tylko część z nich.

Równoległe wykonywane są projekcje dla:

- rezerw brutto (tj. bez pomniejszania o udział reasekuratorów), nieuwzględniające przepływów związanych z reasekuracją bierną;
- rezerw na udziale własnym, uwzględniające zarówno przepływy brutto, jak i wynikające z reasekuracji biernej.

Co do zasady metodyka stosowana do kalkulacji rezerw dla celów wypłacalności jest analogiczna w przypadku obliczeń brutto (tj. przed pomniejszeniem o udział reasekuratorów) oraz na udziale własnym (tj. po pomniejszeniu o udział reasekuratorów). Najistotniejsza różnica dotyczy dodatkowego uwzględnienia w rezerwach na udziale reasekuratorów korekty z tytułu ryzyka niewykonania zobowiązania przez kontrahenta.

Projekcja przyszłych przepływów pieniężnych opiera się na założeniach do najlepszego oszacowania, które są wyznaczone tak, aby nie były ani zbyt mało, ani nadmiernie ostrożne. Założenia te obejmują założenia ekonomiczne oraz nieekonomiczne. Pierwsza grupa obejmuje przede wszystkim stopy wolne od ryzyka – w tym zakresie stosuje się krzywą stóp Europejskiego Urzędu Nadzoru Ubezpieczeń i Pracowniczych Programów Emerytalnych (EIOPA) publikowaną dla polskich złotych, bez stosowania korekty dopasowującej i korekty z tytułu zmienności. Założenia nieekonomiczne Towarzystwo ustala w oparciu o własne doświadczenie historyczne, z uwzględnieniem oczekiwanych przyszłych trendów, które mogą nie być (wystarczająco) odzwierciedlone w historycznych danych. W związku z charakterem portfela Towarzystwa kluczową grupą założeń (na które najlepsze oszacowanie zobowiązań jest najbardziej wrażliwe) jest poziom przyszłych wypłat odszkodowań. Istotne, choć nieco mniej, są również założenia dotyczące poziomu przyszłych kosztów prowizji, kosztów administracyjnych oraz prawdopodobieństwa niewywiązania się reasekuratorów z umów.

Margines ryzyka jest obliczany metodą kosztu kapitału, przy zastosowaniu stopy kosztu kapitału równej 6%. Przy tym kapitałowy wymóg wypłacalności, o którym mowa w art. 38 ust. 2 Aktu Delegowanego, w przypadku Towarzystwa obejmuje wszystkie ryzyka aktuarialne, ryzyko niewykonania zobowiązań przez kontrahenta oraz ryzyko operacyjne. Natomiast wszystkie ryzyka rynkowe uważa się za możliwe do zabezpieczenia, w kontekście art. 38 ust. 1 punkt (h) Aktu Delegowanego. Projekcja przyszłych wymogów kapitałowych potrzebna do obliczenia marginesu ryzyka jest dokonywana metodami uproszczonymi, w oparciu o nośniki ryzyka zdefiniowane odrębnie dla poszczególnych ryzyk.

Przy wycenie rezerw techniczno-ubezpieczeniowych dla celów wypłacalności dopuszcza się, w ramach zastosowania zasady proporcjonalności, stosowanie metod uproszczonych, o ile nie prowadzą one do istotnego zaniżenia tych rezerw (zgodnie z poziomem istotności zdefiniowanym przez Towarzystwo w wewnętrznych regulacjach). Ocena wpływu uproszczeń dokonywana jest na każdą datę raportowania (kwartalnie). Do uproszczeń na dzień 31 grudnia 2017 roku należały:

- przyjęcie zerowej stopy rezygnacji w projekcjach przepływów pieniężnych do obliczenia rezerwy składek dla celów wypłacalności,
- stosowanie tego samego (uśrednionego) rozkładu przepływów pieniężnych w czasie w odniesieniu do przepływów związanych ze składkami już otrzymanymi i jeszcze nieotrzymanymi,
- oszacowanie rezerwy składek dla odnowień umów wchodzących w przyjęte granice umowy (w przypadkach kiedy ustalone są już warunki umowy, zgodnie z informacją powyżej w tym rozdziale) w wysokości zero,
- uproszczona kalkulacja marginesu ryzyka, zgodnie z informacją powyżej.

Poniższa tabela prezentuje rezerwy techniczno-ubezpieczeniowe dla celów wypłacalności wycenione według zasad opisanych powyżej i w podziale zgodnym z opisaną segmentacją oraz, dla porównania, rezerwy techniczno-ubezpieczeniowe dla celów rachunkowości w analogicznym podziale.

2017	Najlepsze oszacowanie zobowiązań	Marginies ryzyka	Wartość według regulacji Wyplacalność II	Wartość według ustawy o rachunkowości	Różnica
Ubezpieczenia pokrycia kosztów świadczeń medycznych	2 051	67	2 119	2 999	-881
Ubezpieczenia na wypadek utraty dochodów	24 310	2 351	26 661	89 024	-62 363
Ubezpieczenia pracownicze	-	-	-	-	-
Ubezpieczenia OC z tyt. użytkowania pojazdów mechanicznych	191 187	6 544	197 731	251 634	-53 902
Pozostałe ubezpieczenia pojazdów	21 084	1 301	22 384	31 146	-8 761
Ubezpieczenia morskie, lotnicze i transportowe	1 083	323	1 406	3 017	-1 611
Ubezpieczenia od ognia i pozostałych szkód rzeczowych	31 849	2 536	34 384	93 915	-59 531
Ubezpieczenia OC ogólnej	14 671	910	15 581	26 021	-10 439
Ubezpieczenia kredytu i gwarancji ubezpieczeniowej	-	-	-	-	-
Ubezpieczenia ochrony prawnej	15	0	15	3	12
Ubezpieczenia świadczenia pomocy	1 076	128	1 204	2 895	-1 692
Ubezpieczenia różnych ryzyk finansowych	22 439	4 034	26 473	74 326	-47 853
Ubezpieczenia rentowe związane z umowami ubezpieczeń innych niż na życie i dot. zobowiązań ubezpieczeniowych innych niż zobowiązania z tytułu ubezpieczeń zdrowotnych	13 248	477	13 724	-	13 724
<b>łącznie netto</b>	<b>323 012</b>	<b>18 671</b>	<b>341 683</b>	<b>574 979</b>	<b>-233 296</b>
łącznie brutto	376 164	18 671	394 835	661 972	-267 137
łącznie kwoty należne z umów reasekuracji	53 152	-	53 152	86 993	-33 841
<b>łącznie netto</b>	<b>323 012</b>	<b>18 671</b>	<b>341 683</b>	<b>574 979</b>	<b>-233 296</b>

2016	Najlepsze oszacowanie zobowiązań	Marginies ryzyka	Wartość według regulacji Wyplacalność II	Wartość według ustawy o rachunkowości	Różnica
Ubezpieczenia pokrycia kosztów świadczeń medycznych	432	50	482	2 398	-1 916
Ubezpieczenia na wypadek utraty dochodów	21 607	2 371	23 977	73 124	-49 147
Ubezpieczenia pracownicze	-	-	-	-	-
Ubezpieczenia OC z tyt. użytkowania pojazdów mechanicznych	220 521	7 935	228 456	293 903	-65 447
Pozostałe ubezpieczenia pojazdów	20 728	1 783	22 511	35 724	-13 213
Ubezpieczenia morskie, lotnicze i transportowe	2 105	339	2 445	3 390	-945
Ubezpieczenia od ognia i pozostałych szkód rzeczowych	30 649	2 454	33 103	80 420	-47 317
Ubezpieczenia OC ogólnej	13 919	908	14 827	21 978	-7 151
Ubezpieczenia kredytu i gwarancji ubezpieczeniowej	-	-	-	-	-
Ubezpieczenia ochrony prawnej	15	0	15	-1	16
Ubezpieczenia świadczenia pomocy	1 966	202	2 168	2 639	-471
Ubezpieczenia różnych ryzyk finansowych	18 850	2 962	21 811	62 169	-40 358
Ubezpieczenia rentowe związane z umowami ubezpieczeń innych niż na życie i dot. zobowiązań ubezpieczeniowych innych niż zobowiązania z tytułu ubezpieczeń zdrowotnych	5 951	208	6 159	-	6 159
<b>łącznie netto</b>	<b>336 743</b>	<b>19 211</b>	<b>355 954</b>	<b>575 743</b>	<b>-219 789</b>
łącznie brutto	404 601	19 211	423 812	661 264	-237 452
łącznie kwoty należne z umów reasekuracji	67 859	-	67 859	85 520	-17 661
<b>łącznie netto</b>	<b>336 743</b>	<b>19 211</b>	<b>355 954</b>	<b>575 743</b>	<b>-219 790</b>

Rezerwy techniczno-ubezpieczeniowe dla celów wypłacalności są istotnie niższe niż rezerwy techniczno-ubezpieczeniowe dla celów rachunkowości, co ma następujące trzy źródła:

- uwzględnienie skapitalizowanej wartości oczekiwanych przyszłych zysków w wartości rezerw dla celów wypłacalności (jako wielkości pomniejszającej te rezerwy w stosunku do rezerw dla celów rachunkowości);
- uwzględnienie marginesu ryzyka w wartości rezerw dla celów wypłacalności (jako wielkości powiększającej te rezerwy w stosunku do rezerw dla celów rachunkowości);
- rezerwy dla celów wypłacalności nie uwzględniają poniesionych kosztów akwizycji (jednocześnie po stronie aktywów Towarzystwo nie uwzględnia aktywowanych kosztów akwizycji).

### D.3 Inne zobowiązania

#### Pozostałe rezerwy (inne niż techniczno-ubezpieczeniowe)

Towarzystwo tworzy rezerwy na:

- pewne lub o dużym stopniu prawdopodobieństwa zobowiązania, których kwotę można w sposób wiarygodny oszacować, a w szczególności na straty z transakcji gospodarczych w toku, w tym z tytułu udzielonych gwarancji, poręczeń, operacji kredytowych;
- zobowiązania spowodowane restrukturyzacją, jeżeli na podstawie odrębnych przepisów Towarzystwo jest zobowiązana do jej przeprowadzenia lub zawarto w tej sprawie wiążące umowy, a plany restrukturyzacji pozwalają w sposób wiarygodny oszacować wartość tych przyszłych zobowiązań.

Rezerwy tworzone są w uzasadnionej, wiarygodnie oszacowanej wartości.

Zarówno dla celów rachunkowości, jak i wypłacalności pozostałe rezerwy (inne niż techniczno-ubezpieczeniowe) są wykazane w takiej samej kwocie.

#### Zobowiązania wynikające ze świadczeń emerytalnych dla pracowników

Zobowiązania wynikające ze świadczeń emerytalnych dla pracowników zostały wykazane w takiej samej kwocie zarówno dla celów rachunkowości, jak i wypłacalności i dotyczą planów emerytalnych o zdefiniowanych świadczeniach, zgodnie z przepisami kodeksu pracy.

#### Rezerwa z tytułu odroczonego podatku dochodowego

Dla celów wypłacalności Towarzystwa odroczone podatki dochodowe w odniesieniu do aktywów i zobowiązań, ujęte zostały na podstawie różnicy pomiędzy wartościami przypisanymi aktywom i zobowiązaniom ujmowanym i wycenianym zgodnie z wymogami Wypłacalność II, a wartościami przypisanymi aktywom i zobowiązaniom ujętym i wycenionym dla celów podatkowych.

Wartość rezerwy z tytułu odroczonego podatku dochodowego dla celów wypłacalności różni się od wartości aktywów z tytułu odroczonego podatku dochodowego dla celów rachunkowości z powodu innych metod wyceny poszczególnych aktywów i pasywów, które dotyczą w szczególności:

- odroczonego kosztów akwizycji,
- rezerw techniczno-ubezpieczeniowych,
- należności i zobowiązań.

#### Zobowiązania z tytułu ubezpieczeń (w tym wobec ubezpieczających i pośredników ubezpieczeniowych), zobowiązania z tytułu reasekuracji i pozostałe zobowiązania (handlowe, inne niż z tytułu ubezpieczeń i reasekuracji)

Dla celów rachunkowości zobowiązania wykazywane są w kwocie wymagającej zapłaty. Dla celów wypłacalności zobowiązania wykazane zostały w kwocie wymagającej zapłaty na dzień bilansowy. Różnica widoczna w tabeli dotyczy eliminacji z bilansu ekonomicznego (dla celów wypłacalności) zobowiązań niewymagalnych na dzień bilansowy, w tym w szczególności:

- zobowiązań prowizyjnych wobec pośredników z tytułu przyszłych rat składek,
- zobowiązań składowych wobec reasekuratorów z tytułu przyszłych rat składek.

#### Pozostałe zobowiązania (niewykazane w innych pozycjach)

Na saldo pozostałych zobowiązań (niewykazanych w innych pozycjach) w bilansie ekonomicznym składają się zarachowane prowizje (rezerwa na premie odroczone), rozliczenia międzyokresowe bierne oraz naliczenia z tytułu planów opcyjnych. Dla celów wypłacalności, w porównaniu z bilansem sporządzonym dla celów rachunkowości, eliminowane są zobowiązania związane z Zakładowym Funduszem Świadczeń Socjalnych, Funduszem Prewencyjnym oraz przychody przyszłych okresów.

### D.4 Alternatywne metody wyceny

Towarzystwo, dla celów rachunkowości, jak i wypłacalności, stosuje notowane ceny rynkowe z aktywnych rynków. Jeżeli kryteria aktywnego rynku określone w Międzynarodowym Standardzie Sprawozdawczości Finansowej 13 nie są spełnione, Towarzystwo stosuje alternatywne metody wyceny. W takim wypadku wykorzystywane są:

- ceny notowane dla identycznych lub podobnych aktywów i zobowiązań na rynkach nieaktywnych,
- obserwowalne dane używane do wyceny, inne niż ceny notowane, dotyczące danego składnika aktywów lub zobowiązań, w tym stopy procentowe i krzywe rentowności obserwowalne dla powszechnie notowanych okresów, implikowane zmienności i spready kredytowe,
- potwierdzone rynkowo dane używane do wyceny, które nie są bezpośrednio obserwowalne, ale opierają się na obserwowalnych danych rynkowych lub są poparte takimi danymi.

Jeżeli odpowiednie obserwowalne dane używane do wyceny nie są dostępne, w tym w sytuacji, gdy w dniu wyceny nie występuje aktywność rynkowa dotycząca danego składnika aktywów lub zobowiązań albo aktywność ta jest niewielka, Towarzystwo używa do wyceny nieobserwowalne dane, uwzględniając założenia, które uczestnicy rynku wykorzystaliby przy wycenie składnika aktywów lub zobowiązań, w tym założenia dotyczące ryzyka.

**E Zarządzanie kapitałem**

**E.1 Środki własne**

**E.2 Kapitałowy wymóg wypłacalności i minimalny wymóg kapitałowy**

**E.3 Zastosowanie podmodułu ryzyka cen akcji opartego na duracji do obliczenia kapitałowego wymogu wypłacalności**

**E.4 Różnice między formułą standardową a stosowanym modelem wewnętrznym**

**E.5 Niezgodność z minimalnym wymogiem kapitałowym i niezgodność z kapitałowym wymogiem wypłacalności**



## E Zarządzanie kapitałem

### E.1 Środki własne

Środki własne Towarzystwa na dzień 31 grudnia 2017 roku oraz w okresie porównawczym prezentują się jak poniżej:

Podstawowe środki własne	Kategoria 1 - nieograniczona	
	2017	2016
Kapitał zakładowy	59 360	59 360
Nadwyżka ze sprzedaży akcji powyżej ich wartości nominalnej	35 825	35 825
Rezerwa uzgodnieniowa	171 748	129 272
<b>Podstawowe środki własne ogółem po odliczeniach</b>	<b>266 933</b>	<b>224 456</b>
Kwota dopuszczonych środków własnych na pokrycie SCR*	266 933	224 456
Kwota dopuszczonych środków własnych na pokrycie MCR*	266 933	224 456
SCR	133 497	125 806
MCR	60 074	56 613
Stosunek dopuszczonych środków własnych do SCR	200,0%	178,4%
Stosunek dopuszczonych środków własnych do MCR	444,3%	396,5%

\* Kwota dopuszczonych środków = Kwota dostępnych środków

Wartości za 2016 uwzględniają pomniejszenie środków własnych o przewidywaną dywidendę do wypłaty w kwocie 11 277 tys. zł.

Poniżej przedstawione jest uzgodnienie podstawowych środków własnych ogółem po odliczeniach:

	2017	2016
Aktywa razem według Wyplacalność II	753 208	744 386
Zobowiązania razem według Wyplacalność II	482 755	505 449
Podatek od aktywów	3 520	3 204
Przewidywane dywidendy	-	11 277
<b>Podstawowe środki własne ogółem po odliczeniach</b>	<b>266 933</b>	<b>224 456</b>

Celem zarządzania kapitałem jest utrzymanie środków własnych wystarczających na pokrycie kapitałowego wymogu wypłacalności i minimalnego wymogu wypłacalności z odpowiednią nadwyżką oraz maksymalizacja stopy zwrotu przy zachowaniu ograniczeń wynikających z apetytu na ryzyko. Środki własne powinny być odpowiedniej jakości, aby spełniać wymogi kwalifikacyjne z Art. 82 Aktu Delegowanego. Towarzystwo monitoruje w trybie miesięcznym wskaźniki pokrycia środkami własnymi wymogów SCR oraz MCR.

W ramach zarządzania kapitałem Aviva TUO przygotowuje na bieżąco prognozy wypłacalności oraz dokonuje przeglądu struktury środków własnych oraz przyszłych wymogów.

Plan kapitałowy, który stanowi podstawę ORSA, zawiera trzy lata projekcji wymogów.

2017	Kapitał zakładowy	Nadwyżka ze sprzedaży akcji powyżej ich wartości nominalnej	Rezerwa uzgodnieniowa			Razem
			Nadwyżka aktywów nad zobowiązaniami	Przewidywane dywidendy, wypłaty i obciążenia	Pozostałe pozycje podstawowych środków własnych	
<b>Bilans otwarcia (1 stycznia 2017 r.)</b>	<b>59 360</b>	<b>35 825</b>	<b>238 937</b>	<b>-14 481</b>	<b>-95 185</b>	<b>224 456</b>
Wypłata dywidendy			-11 277	11 277		-
Aktualizacja podatku bankowego				-316		-316
Przewidywana dywidenda						
Wynik finansowy netto			44 124			44 124
Zmiana wyceny rezerw techniczno-ubezpieczeniowych			13 535			13 535
Zmiana aktywowanych kosztów akwizycji netto			-20 346			-20 346
Zmiana należności i zobowiązań niewymagalnych			8 178			8 178
Inne			-2 700			-2 700
<b>Bilans zamknięcia (31 grudnia 2017 r.)</b>	<b>59 360</b>	<b>35 825</b>	<b>270 453</b>	<b>-3 520</b>	<b>-95 185</b>	<b>266 933</b>

2016	Kapitał zakładowy	Nadwyżka ze sprzedaży akcji powyżej ich wartości nominalnej	Rezerwa uzgodnieniowa			Razem
			Nadwyżka aktywów nad zobowiązaniami	Przewidywane dywidendy, wypłaty i obciążenia	Pozostałe pozycje podstawowych środków własnych	
<b>Bilans otwarcia (1 stycznia 2016 r.)</b>	<b>59 360</b>	<b>35 825</b>	<b>259 959</b>	<b>-38 159</b>	<b>-95 185</b>	<b>221 800</b>
Wypłata dywidendy			-35 175	35 175		-
Aktualizacja podatku bankowego				-221		-221
Przewidywana dywidenda				-11 277		-11 277
Wynik finansowy netto			11 277			11 277
Zmiana wyceny rezerw techniczno-ubezpieczeniowych			30 149			30 149
Zmiana aktywowanych kosztów akwizycji netto			-21 276			-21 276
Zmiana należności i zobowiązań niewymagalnych			-7 641			-7 641
Inne			1 645			1 645
<b>Bilans zamknięcia (31 grudnia 2016 r.)</b>	<b>59 360</b>	<b>35 825</b>	<b>238 937</b>	<b>-14 481</b>	<b>-95 185</b>	<b>224 456</b>

Środki własne zaklasyfikowane są do kategorii 1 środków własnych, nie są podporządkowane i nie mają ograniczonego czasu trwania. Rezerwa uzgodnieniowa na dzień bilansowy równa jest nadwyżce aktywów nad zobowiązaniami ogółem pomniejszonej o kapitał zakładowy, nadwyżkę ze sprzedaży akcji powyżej ich wartości nominalnej oraz wartość przewidywanych obciążeń związanych z podatkiem od niektórych instytucji finansowych w wysokości 0,4392% aktywów w skali roku oraz przewidywanych dywidend.

Do dnia sporządzenia raportu SFCR nie podjęto decyzji o propozycji podziału zysku netto wypracowanego przez Towarzystwo za 2017 rok. W przypadku decyzji o wypłacie dywidendy w wysokości równej zyskowi netto osiągniętemu w 2017 roku, środki własne Towarzystwa na 31 grudnia 2017 roku byłyby na poziomie 222 808 tys. zł wobec kapitałowego wymogu wypłacalności w wysokości 133 497

tys. zł oraz minimalnego wymogu kapitałowego w wysokości 60 074 tys. zł, co odpowiadałoby wskaźnikom pokrycia: SCR na poziomie 167%, MCR na poziomie 371%.

## E.2. Kapitałowy wymóg wypłacalności i minimalny wymóg kapitałowy

Na dzień 31 grudnia 2017 roku kapitałowy wymóg wypłacalności wyniósł 133 497 tys. zł, a minimalny wymóg kapitałowy 60 064 tys. zł.

Do wyliczenia kapitałowego wymogu wypłacalności towarzystwo stosuje formułę standardową, bez używania metod uproszczonych, której elementy prezentują się jak niżej:



	Kapitałowy wymóg wypłacalności netto	
	2017	2016
Ryzyko rynkowe	19 367	9 365
Ryzyko niewykonania zobowiązania przez kontrahenta	11 126	12 889
Ryzyko ubezpieczeniowe w ubezpieczeniach na życie	335	141
Ryzyko ubezpieczeniowe w ubezpieczeniach zdrowotnych	25 414	24 925
Ryzyko ubezpieczeniowe w ubezpieczeniach innych niż ubezpieczenia na życie	135 920	130 057
Dywersyfikacja	-40 662	-34 492
Ryzyko z tytułu wartości niematerialnych i prawnych	-	-
<b>Podstawowy kapitałowy wymóg wypłacalności</b>	<b>151 500</b>	<b>142 885</b>
Ryzyko operacyjne	13 312	12 431
Zdolności odroczonej podatków dochodowych do pokrywania strat	-31 314	-29 510
<b>Kapitałowy wymóg wypłacalności</b>	<b>133 497</b>	<b>125 806</b>

Do wyliczenia minimalnego wymogu kapitałowego Towarzystwo wykorzystuje komponenty formuły liniowej:

	2017		2016	
	Najlepsze oszacowanie rezerw techniczno-ubezpieczeniowych	Składki przypisane w okresie ostatnich 12 miesięcy netto (tj. po uwzględnieniu reasekuracji biernej)	Najlepsze oszacowanie rezerw techniczno-ubezpieczeniowych	Składki przypisane w okresie ostatnich 12 miesięcy netto (tj. po uwzględnieniu reasekuracji biernej)
Ubezpieczenia pokrycia kosztów świadczeń medycznych i reasekuracja proporcjonalna	2 051	3 969	432	3 326
Ubezpieczenia na wypadek utraty dochodów i reasekuracja proporcjonalna	24 310	49 425	21 607	51 873
Ubezpieczenia pracownicze i reasekuracja proporcjonalna	-	-	-	-
Ubezpieczenia odpowiedzialności cywilnej z tytułu użytkowania pojazdów mechanicznych i reasekuracja proporcjonalna	191 187	144 807	220 521	211 914
Pozostałe ubezpieczenia pojazdów i reasekuracja proporcjonalna	21 084	54 714	20 728	60 303
Ubezpieczenia morskie, lotnicze i transportowe i reasekuracja proporcjonalna	1 083	4 420	2 105	4 025
Ubezpieczenia od ognia i innych szkód rzeczowych i reasekuracja proporcjonalna tych ubezpieczeń	31 849	84 191	30 649	63 669
Ubezpieczenia odpowiedzialności cywilnej ogólnej i reasekuracja proporcjonalna	14 671	18 132	13 919	14 375
Ubezpieczenia kredytów i poręczeń i reasekuracja proporcjonalna	-	-	-	-
Ubezpieczenia kosztów ochrony prawnej i reasekuracja proporcjonalna	15	-	15	-
Ubezpieczenia świadczenia pomocy i reasekuracja proporcjonalna	1 076	4 008	1 966	3 983
Ubezpieczenia różnych strat finansowych i reasekuracja proporcjonalna	22 439	44 942	18 850	41 078
Inne zobowiązania z tytułu (reasekuracji) ubezpieczeń na życie i (reasekuracji) ubezpieczeń zdrowotnych	13 248	-	5 951	-

Ostateczna kwota kapitałowego wymogu wypłacalności podlega ocenie nadzorczej Komisji Nadzoru Finansowego.

### E.3 Zastosowanie podmodułu ryzyka cen akcji opartego na duracji do obliczenia kapitałowego wymogu wypłacalności

Towarzystwo nie stosuje podmodułu ryzyka cen akcji opartego na duracji do obliczania kapitałowego wymogu wypłacalności.

### E.4 Różnice między formułą standardową a stosowanym modelem wewnętrznym

Towarzystwo nie stosuje modelu wewnętrznego do kalkulacji wymogów kapitałowych.

### E.5 Niezgodność z minimalnym wymogiem kapitałowym i niezgodność z kapitałowym wymogiem wypłacalności

Towarzystwo nie identyfikuje niezgodności z minimalnym wymogiem kapitałowym i niezgodności z kapitałowym wymogiem wypłacalności.

## F Informacje dodatkowe na dzień 31 grudnia 2017 roku oraz za okres porównawczy

- S.02.01.02** Bilans
- S.05.01.02** Składki, odszkodowania i świadczenia oraz koszty wg linii biznesowych
- S.05.02.01** Składki, odszkodowania i świadczenia oraz koszty wg kraju
- S.12.01.02** Rezerwy techniczno-ubezpieczeniowe dla ubezpieczeń na życie i ubezpieczeń zdrowotnych o charakterze ubezpieczeń na życie
- S.17.01.02** Rezerwy techniczno-ubezpieczeniowe dla ubezpieczeń innych niż ubezpieczenia na życie
- S.19.01.21** Odszkodowania i świadczenia z tytułu pozostałych ubezpieczeń osobowych i majątkowych
- S.22.01.21** Wpływ środków w zakresie gwarancji długoterminowych i środków przejściowych
- S.23.01.01** Środki własne
- S.25.01.21** Kapitałowy wymóg wypłacalności – dla podmiotów stosujących formułę standardową
- S.28.01.01** Minimalny wymóg kapitałowy – działalność ubezpieczeniowa lub reasekuracyjna prowadzona jedynie w zakresie ubezpieczeń na życie lub jedynie w zakresie ubezpieczeń innych niż ubezpieczenia na życie



**S.02.01.02 Bilans Aktywa na dzień 31 grudnia 2017 roku**
**Wartość bilansowa  
wg Wyplacalność II**

C0010

Aktywa		
Wartość firmy	R0010	
Aktywowane koszty akwizycji	R0020	
Wartości niematerialne i prawne	R0030	-
Aktywa z tytułu odroczonego podatku dochodowego	R0040	-
Nadwyżka na funduszu świadczeń emerytalnych	R0050	-
Nieruchomości, maszyny i wyposażenie (Rzeczowe aktywa trwale) wykorzystywane na użytek własny	R0060	1 085
Lokaty (inne niż aktywa dla ubezpieczeń na życie, w których świadczenie jest ustalone w oparciu o określone indeksy lub inne wartości bazowe i dla ubezpieczeń na życie związanych z ubezpieczeniowym funduszem kapitałowym)	R0070	643 804
Nieruchomości (inne niż do użytku własnego)	R0080	-
Udziały w jednostkach powiązanych, w tym udziały kapitałowe	R0090	1
Akcje i udziały	R0100	-
Akcje i udziały – notowane	R0110	-
Akcje i udziały – nienotowane	R0120	-
Dłużne papiery wartościowe	R0130	480 819
Obligacje państwowe	R0140	480 819
Obligacje korporacyjne	R0150	-
Strukturyzowane papiery wartościowe	R0160	-
Zabezieczone papiery wartościowe	R0170	-
Jednostki uczestnictwa oraz certyfikaty inwestycyjne w przedsiębiorstwach zbiorowego inwestowania	R0180	156 153
Instrumenty pochodne	R0190	-
Depozyty inne niż ekwiwalenty środków pieniężnych	R0200	6 831
Pozostałe lokaty	R0210	-
Aktywa dla ubezpieczeń na życie, w których świadczenie jest ustalone w oparciu o określone indeksy lub inne wartości bazowe i ubezpieczeń na życie związanych z ubezpieczeniowym funduszem kapitałowym	R0220	-
Pożyczki i pożyczki zabezpieczone hipotecznie	R0230	-
Pożyczki pod zastaw polis	R0240	-
Pożyczki i pożyczki zabezpieczone hipotecznie dla osób fizycznych	R0250	-
Pozostałe pożyczki i pożyczki zabezpieczone hipotecznie	R0260	-
Kwoty należne z umów reasekuracji dla zobowiązań wynikających z:	R0270	53 152
Ubezpieczenia inne niż ubezpieczenia na życie i ubezpieczenia zdrowotne o charakterze ubezpieczeń innych niż ubezpieczenia na życie	R0280	52 991
Ubezpieczeń innych niż ubezpieczenia na życie (z wyłączeniem zdrowotnych)	R0290	52 961
Ubezpieczenia zdrowotne o charakterze ubezpieczeń innych niż ubezpieczenia na życie	R0300	30
Ubezpieczenia na życie i ubezpieczenia zdrowotne o charakterze ubezpieczeń na życie, z wyłączeniem ubezpieczeń zdrowotnych oraz ubezpieczeń, w których świadczenie jest ustalone w oparciu o określone indeksy lub inne wartości bazowe i ubezpieczeń z ubezpieczeniowym funduszem kapitałowym	R0310	161
Ubezpieczenia zdrowotne o charakterze ubezpieczeń na życie	R0320	-
Ubezpieczenia na życie z wyłączeniem ubezpieczeń zdrowotnych oraz ubezpieczeń, w których świadczenie jest ustalone w oparciu o określone indeksy lub inne wartości bazowe i ubezpieczeń z ubezpieczeniowym funduszem kapitałowym	R0330	161
Ubezpieczenia na życie, w których świadczenie jest ustalone w oparciu o określone indeksy lub inne wartości bazowe, i ubezpieczenia na życie z ubezpieczeniowym funduszem kapitałowym	R0340	-
Depozyty u cedentów	R0350	-
Należności z tytułu ubezpieczeń i od pośredników ubezpieczeniowych	R0360	28 920
Należności z tytułu reasekuracji biernej	R0370	15 681
Pozostałe należności (handlowe, inne niż z działalności ubezpieczeniowej)	R0380	520
Akcje własne (posiadane bezpośrednio)	R0390	-
Kwoty należne, dotyczące pozycji środków własnych lub kapitału założycielskiego, do których opłacenia wezwano, ale które nie zostały jeszcze opłacone	R0400	-
Środki pieniężne i ekwiwalenty środków pieniężnych	R0410	7 081
Pozostałe aktywa (niewykazane w innych pozycjach)	R0420	2 965
<b>Aktywa ogółem</b>	<b>R0500</b>	<b>753 208</b>

**S.02.01.02 Bilans Pasywa na dzień 31 grudnia 2017 roku**
**Wartość bilansowa  
wg Wyplacalność II**

C0010

<b>Zobowiązania</b>		
Rezerwy techniczno-ubezpieczeniowe – ubezpieczenia inne niż ubezpieczenia na życie	R0510	380 950
Rezerwy techniczno-ubezpieczeniowe – ubezpieczenia inne niż ubezpieczenia na życie (z wyłączeniem zdrowotnych)	R0520	352 140
Rezerwy techniczno-ubezpieczeniowe obliczane łącznie	R0530	-
Najlepsze oszacowanie	R0540	336 364
Margines ryzyka	R0550	15 776
Rezerwy techniczno-ubezpieczeniowe – ubezpieczenia zdrowotne (o charakterze ubezpieczeń innych niż ubezpieczenia na życie)	R0560	28 810
Rezerwy techniczno-ubezpieczeniowe obliczane łącznie	R0570	-
Najlepsze oszacowanie	R0580	26 391
Margines ryzyka	R0590	2 418
Rezerwy techniczno-ubezpieczeniowe – ubezpieczenia na życie (z wyłączeniem ubezpieczeń, w których świadczenie jest ustalane w oparciu o określone indeksy lub inne wartości bazowe i ubezpieczeń z ubezpieczeniowym funduszem kapitałowym)	R0600	13 886
Rezerwy techniczno-ubezpieczeniowe – ubezpieczenia zdrowotne (o charakterze ubezpieczeń na życie)	R0610	-
Rezerwy techniczno-ubezpieczeniowe obliczane łącznie	R0620	-
Najlepsze oszacowanie	R0630	-
Margines ryzyka	R0640	-
Rezerwy techniczno-ubezpieczeniowe – ubezpieczenia na życie (z wyłączeniem zdrowotnych oraz ubezpieczeń, w których świadczenie jest ustalane w oparciu o określone indeksy lub inne wartości bazowe i ubezpieczeń z ubezpieczeniowym funduszem kapitałowym)	R0650	13 886
Rezerwy techniczno-ubezpieczeniowe obliczane łącznie	R0660	-
Najlepsze oszacowanie	R0670	13 409
Margines ryzyka	R0680	477
Rezerwy techniczno-ubezpieczeniowe – ubezpieczenia, w których świadczenie jest ustalane w oparciu o określone indeksy lub inne wartości bazowe i ubezpieczenia z ubezpieczeniowym funduszem kapitałowym	R0690	-
Rezerwy techniczno-ubezpieczeniowe obliczane łącznie	R0700	-
Najlepsze oszacowanie	R0710	-
Margines ryzyka	R0720	-
Pozostałe rezerwy techniczno-ubezpieczeniowe	R0730	-
Zobowiązania warunkowe	R0740	-
Pozostałe rezerwy (inne niż rezerwy techniczno-ubezpieczeniowe)	R0750	5 647
Zobowiązania z tytułu świadczeń emerytalnych dla pracowników	R0760	714
Zobowiązania z tytułu depozytów zakładów reasekuracji	R0770	-
Rezerwy z tytułu odroczonego podatku dochodowego	R0780	8 355
Instrumenty pochodne	R0790	-
Zobowiązania wobec instytucji kredytowych	R0800	-
Zobowiązania finansowe inne niż zobowiązania wobec instytucji kredytowych	R0810	-
Zobowiązania z tytułu ubezpieczeń i wobec pośredników ubezpieczeniowych	R0820	40 432
Zobowiązania z tytułu reasekuracji biernej	R0830	11 422
Pozostałe zobowiązania (handlowe, inne niż z tytułu działalności ubezpieczeniowej)	R0840	13 841
Zobowiązania podporządkowane	R0850	-
Zobowiązania podporządkowane nieuwzględnione w podstawowych środkach własnych	R0860	-
Zobowiązania podporządkowane uwzględnione w podstawowych środkach własnych	R0870	-
Pozostałe zobowiązania (niewykazane w innych pozycjach)	R0880	7 509
<b>Zobowiązania ogółem</b>	<b>R0900</b>	<b>482 755</b>
<b>Nadwyżka aktywów nad zobowiązaniami</b>	<b>R1000</b>	<b>270 453</b>

**S.02.01.02 Bilans Aktywa na dzień 31 grudnia 2016 roku**
**Wartość bilansowa  
wg Wyplacalność II**

C0010

Aktywa		
Wartość firmy	R0010	
Aktywowane koszty akwizycji	R0020	
Wartości niematerialne i prawne	R0030	-
Aktywa z tytułu odroczonego podatku dochodowego	R0040	-
Nadwyżka na funduszu świadczeń emerytalnych	R0050	-
Nieruchomości, maszyny i wyposażenie (Rzeczowe aktywa trwałe) wykorzystywane na użytek własny	R0060	690
Lokaty (inne niż aktywa dla ubezpieczeń na życie, w których świadczenie jest ustalane w oparciu o określone indeksy lub inne wartości bazowe i dla ubezpieczeń na życie związanych z ubezpieczeniowym funduszem kapitałowym)	R0070	628 486
Nieruchomości (inne niż do użytku własnego)	R0080	-
Udziały w jednostkach powiązanych, w tym udziały kapitałowe	R0090	1
Akcje i udziały	R0100	-
Akcje i udziały – notowane	R0110	-
Akcje i udziały – nienotowane	R0120	-
Dłużne papiery wartościowe	R0130	608 058
Obligacje państwowe	R0140	608 058
Obligacje korporacyjne	R0150	-
Strukturyzowane papiery wartościowe	R0160	-
Zabezpieczone papiery wartościowe	R0170	-
Jednostki uczestnictwa oraz certyfikaty inwestycyjne w przedsiębiorstwach zbiorowego inwestowania	R0180	-
Instrumenty pochodne	R0190	-
Depozyty inne niż ekwiwalenty środków pieniężnych	R0200	20 427
Pozostałe lokaty	R0210	-
Aktywa dla ubezpieczeń na życie, w których świadczenie jest ustalane w oparciu o określone indeksy lub inne wartości bazowe i ubezpieczeń na życie związanych z ubezpieczeniowym funduszem kapitałowym	R0220	-
Pożyczki i pożyczki zabezpieczone hipotecznie	R0230	-
Pożyczki pod zastaw polisy	R0240	-
Pożyczki i pożyczki zabezpieczone hipotecznie dla osób fizycznych	R0250	-
Pozostałe pożyczki i pożyczki zabezpieczone hipotecznie	R0260	-
Kwoty należne z umów reasekuracji dla zobowiązań wynikających z:	R0270	67 859
Ubezpieczenia inne niż ubezpieczenia na życie i ubezpieczenia zdrowotne o charakterze ubezpieczeń innych niż ubezpieczenia na życie	R0280	53 740
Ubezpieczeń innych niż ubezpieczenia na życie (z wyłączeniem zdrowotnych)	R0290	53 701
Ubezpieczenia zdrowotne o charakterze ubezpieczeń innych niż ubezpieczenia na życie	R0300	39
Ubezpieczenia na życie i ubezpieczenia zdrowotne o charakterze ubezpieczeń na życie, z wyłączeniem ubezpieczeń zdrowotnych oraz ubezpieczeń, w których świadczenie jest ustalane w oparciu o określone indeksy lub inne wartości bazowe i ubezpieczeń z ubezpieczeniowym funduszem kapitałowym	R0310	14 119
Ubezpieczenia zdrowotne o charakterze ubezpieczeń na życie	R0320	-
Ubezpieczenia na życie z wyłączeniem ubezpieczeń zdrowotnych oraz ubezpieczeń, w których świadczenie jest ustalane w oparciu o określone indeksy lub inne wartości bazowe i ubezpieczeń z ubezpieczeniowym funduszem kapitałowym	R0330	14 119
Ubezpieczenia na życie, w których świadczenie jest ustalane w oparciu o określone indeksy lub inne wartości bazowe, i ubezpieczenia na życie z ubezpieczeniowym funduszem kapitałowym	R0340	-
Depozyty u cedentów	R0350	-
Należności z tytułu ubezpieczeń i od pośredników ubezpieczeniowych	R0360	31 759
Należności z tytułu reasekuracji biernej	R0370	9 403
Pozostałe należności (handlowe, inne niż z działalności ubezpieczeniowej)	R0380	345
Akcje własne (posiadane bezpośrednio)	R0390	-
Kwoty należne, dotyczące pozycji środków własnych lub kapitału założycielskiego, do których opłacenia wezwano, ale które nie zostały jeszcze opłacone	R0400	-
Środki pieniężne i ekwiwalenty środków pieniężnych	R0410	2 769
Pozostałe aktywa (niewykazane w innych pozycjach)	R0420	3 076
<b>Aktywa ogółem</b>	<b>R0500</b>	<b>744 386</b>

**S.02.01.02 Bilans Pasywa na dzień 31 grudnia 2016 roku**
**Wartość bilansowa  
wg Wyplacalność II**

C0010

<b>Zobowiązania</b>		
Rezerwy techniczno-ubezpieczeniowe – ubezpieczenia inne niż ubezpieczenia na życie	R0510	403 534
Rezerwy techniczno-ubezpieczeniowe – ubezpieczenia inne niż ubezpieczenia na życie (z wyłączeniem zdrowotnych)	R0520	379 036
Rezerwy techniczno-ubezpieczeniowe obliczane łącznie	R0530	-
Najlepsze oszacowanie	R0540	362 454
Margines ryzyka	R0550	16 583
Rezerwy techniczno-ubezpieczeniowe – ubezpieczenia zdrowotne (o charakterze ubezpieczeń innych niż ubezpieczenia na życie)	R0560	24 498
Rezerwy techniczno-ubezpieczeniowe obliczane łącznie	R0570	-
Najlepsze oszacowanie	R0580	22 077
Margines ryzyka	R0590	2 421
Rezerwy techniczno-ubezpieczeniowe – ubezpieczenia na życie (z wyłączeniem ubezpieczeń, w których świadczenie jest ustalone w oparciu o określone indeksy lub inne wartości bazowe i ubezpieczeń z ubezpieczeniowym funduszem kapitałowym)	R0600	20 278
Rezerwy techniczno-ubezpieczeniowe – ubezpieczenia zdrowotne (o charakterze ubezpieczeń na życie)	R0610	-
Rezerwy techniczno-ubezpieczeniowe obliczane łącznie	R0620	-
Najlepsze oszacowanie	R0630	-
Margines ryzyka	R0640	-
Rezerwy techniczno-ubezpieczeniowe – ubezpieczenia na życie (z wyłączeniem zdrowotnych oraz ubezpieczeń, w których świadczenie jest ustalone w oparciu o określone indeksy lub inne wartości bazowe i ubezpieczeń z ubezpieczeniowym funduszem kapitałowym)	R0650	20 278
Rezerwy techniczno-ubezpieczeniowe obliczane łącznie	R0660	-
Najlepsze oszacowanie	R0670	20 070
Margines ryzyka	R0680	208
Rezerwy techniczno-ubezpieczeniowe – ubezpieczenia, w których świadczenie jest ustalone w oparciu o określone indeksy lub inne wartości bazowe i ubezpieczenia z ubezpieczeniowym funduszem kapitałowym	R0690	-
Rezerwy techniczno-ubezpieczeniowe obliczane łącznie	R0700	-
Najlepsze oszacowanie	R0710	-
Margines ryzyka	R0720	-
Pozostałe rezerwy techniczno-ubezpieczeniowe	R0730	-
Zobowiązania warunkowe	R0740	-
Pozostałe rezerwy (inne niż rezerwy techniczno-ubezpieczeniowe)	R0750	1 482
Zobowiązania z tytułu świadczeń emerytalnych dla pracowników	R0760	462
Zobowiązania z tytułu depozytów zakładów reasekuracji	R0770	-
Rezerwy z tytułu odroczonego podatku dochodowego	R0780	6 942
Instrumenty pochodne	R0790	-
Zobowiązania wobec instytucji kredytowych	R0800	-
Zobowiązania finansowe inne niż zobowiązania wobec instytucji kredytowych	R0810	-
Zobowiązania z tytułu ubezpieczeń i wobec pośredników ubezpieczeniowych	R0820	40 323
Zobowiązania z tytułu reasekuracji biernej	R0830	22 384
Pozostałe zobowiązania (handlowe, inne niż z tytułu działalności ubezpieczeniowej)	R0840	5 692
Zobowiązania podporządkowane	R0850	-
Zobowiązania podporządkowane nieuwzględnione w podstawowych środkach własnych	R0860	-
Zobowiązania podporządkowane uwzględnione w podstawowych środkach własnych	R0870	-
Pozostałe zobowiązania (niewykazane w innych pozycjach)	R0880	4 353
<b>Zobowiązania ogółem</b>	<b>R0900</b>	<b>505 449</b>
<b>Nadwyżka aktywów nad zobowiązaniami</b>	<b>R1000</b>	<b>238 937</b>

**S.05.01.02 Składki, odszkodowania i świadczenia oraz koszty wg linii biznesowych (1/2) na dzień 31 grudnia 2017 roku**

		Linie biznesowe w odniesieniu do: zobowiązań ubezpieczeniowych i reasekuracyjnych związanych z ubezpieczeniami innymi niż ubezpieczenia na życie (bezpośrednia działalność ubezpieczeniowa oraz reasekuracja czynna)											Linie biznesowe w odniesieniu do: reasekuracja czynna nieproporcjonalna				Ogółem	
		Ubezpieczenia pokrycia kosztów świadczeń medycznych	Ubezpieczenia na wypadek utraty dochodów	Ubezpieczenia pracowników	Ubezpieczenia odpowiedzialności cywilnej z tytułu użytkowania pojazdów mechanicznych	Pozostałe ubezpieczenia pojazdów	Ubezpieczenia morskie, lotnicze i transportowe	Ubezpieczenia od ognia i innych szkód rzeczowych	Ubezpieczenia odpowiedzialności cywilnej ogólnej	Ubezpieczenia kredytów i poręczeń	Ubezpieczenia kosztów ochrony prawnej	Ubezpieczenia świadczenia pomocy	Ubezpieczenia różnych strat finansowych	Ubezpieczenia zdrowotne	Pozostałe ubezpieczenia osobowe	Ubezpieczenia morskie, lotnicze i transportowe		Ubezpieczenia majątkowe
		C0010	C0020	C0030	C0040	C0050	C0060	C0070	C0080	C0090	C0100	C0110	C0120	C0130	C0140	C0150	C0160	C0200
<b>Składki przypisane</b>																		
Brutto – Bezpośrednia działalność ubezpieczeniowa	R0110	3 957	20 203	-	149 644	54 733	4 661	91 816	20 648	-	651	13 259	9 467					369 037
Brutto – reasekuracja czynna proporcjonalna	R0120	-	29 217	-	-	-	60	7 068	452	-	-	-	37 406					74 203
Brutto – reasekuracja czynna nieproporcjonalna	R0130													-	-	-	-	-
Udział zakładu reasekuracji	R0140	-12	-5	-	4 837	20	301	14 693	2 967	-	678	9 251	1 931	-	-	-	-	34 659
Netto	R0200	3 969	49 425	-	144 807	54 714	4 420	84 191	18 132	-	-27	4 008	44 942	-	-	-	-	408 581
<b>Składki zarobione</b>																		
Brutto – Bezpośrednia działalność ubezpieczeniowa	R0210	3 693	20 724	-	188 906	57 016	4 689	79 077	18 010	-	684	14 937	10 173					397 909
Brutto – reasekuracja czynna proporcjonalna	R0220	-	13 419	-	-	-	53	6 561	424	-	-	-	25 354					45 812
Brutto – reasekuracja czynna nieproporcjonalna	R0230													-	-	-	-	-
Udział zakładu reasekuracji	R0240	-12	-5	-	4 837	20	425	13 471	2 772	-	715	11 172	1 673	-	-	-	-	35 069
Netto	R0300	3 705	34 148	-	184 070	56 996	4 317	72 167	15 663	-	-31	3 764	33 854	-	-	-	-	408 653
<b>Odszkodowania i świadczenia</b>																		
Brutto – Bezpośrednia działalność ubezpieczeniowa	R0310	2 364	4 180	-	112 108	31 618	135	45 348	6 558	-	44	4 175	7 217					213 746
Brutto – reasekuracja czynna proporcjonalna	R0320	-	1 227	-	-	6	-	931	52	-	-	-	615					2 831
Brutto – reasekuracja czynna nieproporcjonalna	R0330													-	-	-	-	-
Udział zakładu reasekuracji	R0340	-5	-10	-	3 610	0	-52	12 986	469	-	44	3 621	5 489	-	-	-	-	26 153
Netto	R0400	2 369	5 417	-	108 498	31 623	186	33 293	6 140	-	-0	554	2 343	-	-	-	-	190 424
<b>Zmiana stanu pozostałych rezerw techniczno-ubezpieczeniowych</b>																		
Brutto – Bezpośrednia działalność ubezpieczeniowa	R0410	-	-	-	-	-	-	-	-	-	-	-	-					-
Brutto – reasekuracja czynna proporcjonalna	R0420	-	-	-	-	-	-	-	-	-	-	-	-					-

Brutto – reasekuracja czynna nieproporcjonalna	R0430													-	-	-	-	-
Udział zakładu reasekuracji	R0440	-	-	-	-	-	-	-	-	-	-	-	-	-	-	-	-	-
Netto	R0500	-	-	-	-	-	-	-	-	-	-	-	-	-	-	-	-	-
Koszty poniesione	R0550	1 770	20 013	-	65 626	20 023	1 817	36 018	6 953	-	-162	595	23 919	-	-	-	-	176 571
<b>Koszty administracyjne</b>																		
Brutto – Bezpośrednia działalność ubezpieczeniowa	R0610	556	2 489	-	8 206	3 443	258	6 964	1 344	-	98	1 473	874					25 705
Brutto – reasekuracja czynna proporcjonalna	R0620	-	-	-	-	-	3	392	25	-	-	-	77					497
Brutto – reasekuracja czynna nieproporcjonalna	R0630													-	-	-	-	-
Udział zakładu reasekuracji	R0640	-	-	-	-	-	-	-	-	-	-	-	-	-	-	-	-	-
Netto	R0700	556	2 489	-	8 206	3 443	261	7 356	1 369	-	98	1 473	951	-	-	-	-	26 202
<b>Koszty działalności lokacyjnej</b>																		
Brutto – Bezpośrednia działalność ubezpieczeniowa	R0710	7	180	-	709	87	11	297	68	-	2	21	174					1 555
Brutto – reasekuracja czynna proporcjonalna	R0720	-	-	-	-	-	-	-	-	-	-	-	-					-
Brutto – reasekuracja czynna nieproporcjonalna	R0730													-	-	-	-	-
Udział zakładu reasekuracji	R0740	-	-	-	-	-	-	-	-	-	-	-	-	-	-	-	-	-
Netto	R0800	7	180	-	709	87	11	297	68	-	2	21	174	-	-	-	-	1 555
<b>Koszty likwidacji szkód</b>																		
Brutto – Bezpośrednia działalność ubezpieczeniowa	R0810	-61	697	-	11 178	3 622	264	3 038	760	-	-0	49	193					19 740
Brutto – reasekuracja czynna proporcjonalna	R0820	-	-	-	-	-	3	333	23	-	-	-	78					436
Brutto – reasekuracja czynna nieproporcjonalna	R0830													-	-	-	-	-
Udział zakładu reasekuracji	R0840	-	-	-	-	-	-	-	-	-	-	-	-	-	-	-	-	-
Netto	R0900	-61	697	-	11 178	3 622	266	3 371	783	-	-0	49	271	-	-	-	-	20 176
<b>Koszty akwizycji</b>																		
Brutto – Bezpośrednia działalność ubezpieczeniowa	R0910	1 152	5 886	-	34 014	11 781	1 325	24 357	4 769	-	174	3 846	3 965					91 269
Brutto – reasekuracja czynna proporcjonalna	R0920	-	9 850	-	-	-	11	1 554	146	-	-	-	18 684					30 245
Brutto – reasekuracja czynna nieproporcjonalna	R0930													-	-	-	-	-
Udział zakładu reasekuracji	R0940	-	-	-	-	0	65	1 157	234	-	490	5 422	207	-	-	-	-	7 576
Netto	R1000	1 152	15 736	-	34 014	11 781	1 270	24 754	4 680	-	-316	-1 576	22 442	-	-	-	-	113 938
<b>Koszty ogólne</b>																		
Brutto – Bezpośrednia działalność ubezpieczeniowa	R1010	116	911	-	11 518	1 090	8	229	53	-	53	627	79					14 685
Brutto – reasekuracja czynna proporcjonalna	R1020	-	-	-	-	-	0	11	1	-	-	-	2					14
Brutto – reasekuracja czynna nieproporcjonalna	R1030													-	-	-	-	-



Udział zakładu reasekuracji	R1040	-	-	-	-	-	-	-	-	-	-	-	-	-	-	-	-	-
Netto	R1100	116	911	-	11 518	1 090	8	240	54	-	53	627	81	-	-	-	-	14 699
<b>Pozostałe koszty</b>	R1200																-	
<b>Koszty ogółem</b>	R1300																176 571	

**S.05.01.02** Składki, odszkodowania i świadczenia oraz koszty wg linii biznesowych (2/2) na dzień 31 grudnia 2017 roku

		Linie biznesowe w odniesieniu do: zobowiązania z tytułu ubezpieczeń na życie					Zobowiązania z tytułu reasekuracji ubezpieczeń na życie		Ogółem	
		Ubezpieczenia zdrowotne	Ubezpieczenia z udziałem w zyskach	Ubezpieczenia, w których świadczenie jest ustalane w oparciu o określone indeksy lub inne wartości bazowe i ubezpieczenia związane z ubezpieczeniowym funduszem kapitałowym	Pozostałe ubezpieczenia na życie	Renty z umów ubezpieczenia innych niż umowy ubezpieczenia na życie oraz powiązane ze zobowiązaniami z tytułu ubezpieczeń zdrowotnych	Renty z umów ubezpieczenia innych niż umowy ubezpieczenia na życie oraz powiązane ze zobowiązaniami ubezpieczeniowymi innymi niż zobowiązania z tytułu ubezpieczeń zdrowotnych	Reasekuracja ubezpieczeń zdrowotnych		Reasekuracja ubezpieczeń na życie
		C0210	C0220	C0230	C0240	C0250	C0260	C0270	C0280	C0300
<b>Składki przypisane</b>										
Brutto	<b>R1410</b>	-	-	-	-	-	-	-	-	-
Udział zakładu reasekuracji	<b>R1420</b>	-	-	-	-	-	-	-	-	-
Netto	<b>R1500</b>	-	-	-	-	-	-	-	-	-
<b>Składki zarobione</b>										
Brutto	<b>R1510</b>	-	-	-	-	-	-	-	-	-
Udział zakładu reasekuracji	<b>R1520</b>	-	-	-	-	-	-	-	-	-
Netto	<b>R1600</b>	-	-	-	-	-	-	-	-	-
<b>Odszkodowania i świadczenia</b>										
Brutto	<b>R1610</b>	-	-	-	-	-	3 922	-	-	3 922
Udział zakładu reasekuracji	<b>R1620</b>	-	-	-	-	-	2 068	-	-	2 068
Netto	<b>R1700</b>	-	-	-	-	-	1 853	-	-	1 853
<b>Zmiana stanu pozostałych rezerw techniczno-ubezpieczeniowych</b>										
Brutto	<b>R1710</b>	-	-	-	-	-	-	-	-	-
Udział zakładu reasekuracji	<b>R1720</b>	-	-	-	-	-	-	-	-	-
Netto	<b>R1800</b>	-	-	-	-	-	-	-	-	-
Koszty poniesione	<b>R1900</b>	-	-	-	-	-	-	-	-	-
<b>Koszty administracyjne</b>										
Brutto	<b>R1910</b>	-	-	-	-	-	-	-	-	-
Udział zakładu reasekuracji	<b>R1920</b>	-	-	-	-	-	-	-	-	-
Netto	<b>R2000</b>	-	-	-	-	-	-	-	-	-
<b>Koszty działalności lokacyjnej</b>										
Brutto	<b>R2010</b>	-	-	-	-	-	-	-	-	-
Udział zakładu reasekuracji	<b>R2020</b>	-	-	-	-	-	-	-	-	-
Netto	<b>R2100</b>	-	-	-	-	-	-	-	-	-

<b>Koszty likwidacji szkód</b>											
Brutto	<b>R2110</b>	-	-	-	-	-	-	-	-	-	-
Udział zakładu reasekuracyj	<b>R2120</b>	-	-	-	-	-	-	-	-	-	-
Netto	<b>R2200</b>	-	-	-	-	-	-	-	-	-	-
<b>Koszty akwizycji</b>											
Brutto	<b>R2210</b>	-	-	-	-	-	-	-	-	-	-
Udział zakładu reasekuracyj	<b>R2220</b>	-	-	-	-	-	-	-	-	-	-
Netto	<b>R2300</b>	-	-	-	-	-	-	-	-	-	-
<b>Koszty ogólne</b>											
Brutto	<b>R2310</b>	-	-	-	-	-	-	-	-	-	-
Udział zakładu reasekuracyj	<b>R2320</b>	-	-	-	-	-	-	-	-	-	-
Netto	<b>R2400</b>	-	-	-	-	-	-	-	-	-	-
Pozostałe koszty	<b>R2500</b>										-
Koszty ogółem	<b>R2600</b>										-
Całkowita kwota wykupów	<b>R2700</b>	-	-	-	-	-	-	-	-	-	-

**S.05.02.01** Składki, odszkodowania i świadczenia oraz koszty wg kraju (1/2) na dzień 31 grudnia 2017 roku

		Kraj siedziby	Najważniejszych pięć krajów (wg kwoty składek przypisanych brutto) – Zobowiązania związane z ubezpieczeniami innymi niż ubezpieczenia na życie					Najważniejszych pięć krajów i kraj siedziby
		C0010	C0020	C0030	C0040	C0050	C0060	C0070
	R0010							
		C0080	C0090	C0100	C0110	C0120	C0130	C0140
<b>Składki przypisane</b>								
Brutto – Bezpośrednia działalność ubezpieczeniowa	R0110	369 037	-	-	-	-	-	369 037
Brutto – reasekuracja czynna proporcjonalna	R0120	74 203	-	-	-	-	-	74 203
Brutto – reasekuracja czynna nieproporcjonalna	R0130	-	-	-	-	-	-	-
Udział zakładu reasekuracji	R0140	34 659	-	-	-	-	-	34 659
Netto	R0200	408 581	-	-	-	-	-	408 581
<b>Składki zarobione</b>								
Brutto – Bezpośrednia działalność ubezpieczeniowa	R0210	397 909	-	-	-	-	-	397 909
Brutto – reasekuracja czynna proporcjonalna	R0220	45 812	-	-	-	-	-	45 812
Brutto – reasekuracja czynna nieproporcjonalna	R0230	-	-	-	-	-	-	-
Udział zakładu reasekuracji	R0240	35 069	-	-	-	-	-	35 069
Netto	R0300	408 653	-	-	-	-	-	408 653
<b>Odszkodowania i świadczenia</b>								
Brutto – Bezpośrednia działalność ubezpieczeniowa	R0310	213 746	-	-	-	-	-	213 746
Brutto – reasekuracja czynna proporcjonalna	R0320	2 831	-	-	-	-	-	2 831
Brutto – reasekuracja czynna nieproporcjonalna	R0330	-	-	-	-	-	-	-
Udział zakładu reasekuracji	R0340	26 153	-	-	-	-	-	26 153
Netto	R0400	190 424	-	-	-	-	-	190 424
<b>Zmiana stanu pozostałych rezerw techniczno-ubezpieczeniowych</b>								
Brutto – Bezpośrednia działalność ubezpieczeniowa	R0410	-	-	-	-	-	-	-
Brutto – reasekuracja czynna proporcjonalna	R0420	-	-	-	-	-	-	-
Brutto – reasekuracja czynna nieproporcjonalna	R0430	-	-	-	-	-	-	-
Udział zakładu reasekuracji	R0440	-	-	-	-	-	-	-
Netto	R0500	-	-	-	-	-	-	-
<b>Koszty poniesione</b>	R0550	176 571	-	-	-	-	-	176 571
<b>Pozostałe koszty</b>	R1200							-
<b>Koszty ogółem</b>	R1300							176 571

**S.05.02.01** Składki, odszkodowania i świadczenia oraz koszty wg kraju (2/2) na dzień 31 grudnia 2017 roku

		Kraj siedziby	Najważniejszych pięć krajów (wg kwoty składek przypisanych brutto) – Zobowiązania związane z ubezpieczeniami na życie					Najważniejszych pięć krajów i kraj siedziby
		C0150	C0160	C0170	C0180	C0190	C0200	C0210
R1400								
		C0220	C0230	C0240	C0250	C0260	C0270	C0280
<b>Składki przypisane</b>								
Brutto	R1410	-	-	-	-	-	-	-
Udział zakładu reasekuracji	R1420	-	-	-	-	-	-	-
Netto	R1500	-	-	-	-	-	-	-
<b>Składki zarobione / Premiums earned</b>								
Brutto	R1510	-	-	-	-	-	-	-
Udział zakładu reasekuracji	R1520	-	-	-	-	-	-	-
Netto	R1600	-	-	-	-	-	-	-
<b>Odszkodowania i świadczenia / Claims incurred</b>								
Brutto	R1610	3 922	-	-	-	-	-	3 922
Udział zakładu reasekuracji	R1620	2 068	-	-	-	-	-	2 068
Netto	R1700	1 853	-	-	-	-	-	1 853
<b>Zmiana stanu pozostałych rezerw techniczno-ubezpieczeniowych</b>								
Brutto	R1710	-	-	-	-	-	-	-
Udział zakładu reasekuracji	R1720	-	-	-	-	-	-	-
Netto	R1800	-	-	-	-	-	-	-
<b>Koszty poniesione</b>	R1900	-	-	-	-	-	-	-
<b>Pozostałe koszty</b>	R2500							-
<b>Koszty ogółem</b>	R2600							-

**S.05.01.02 Składki, odszkodowania i świadczenia oraz koszty wg linii biznesowych (1/2) na dzień 31 grudnia 2016 roku**

		Linie biznesowe w odniesieniu do: zobowiązań ubezpieczeniowych i reasekuracyjnych związanych z ubezpieczeniami innymi niż ubezpieczenia na życie (bezpośrednia działalność ubezpieczeniowa oraz reasekuracja czynna)											Linie biznesowe w odniesieniu do: reasekuracja czynna nieproporcjonalna				Ogółem	
		Ubezpieczenia pokrycia kosztów świadczeń medycznych	Ubezpieczenia na wypadek utraty dochodów	Ubezpieczenia pracowników	Ubezpieczenia odpowiedzialności cywilnej z tytułu użytkowania pojazdów mechanicznych	Pozostałe ubezpieczenia pojazdów	Ubezpieczenia morskie, lotnicze i transportowe	Ubezpieczenia od ognia i innych szkód rzeczowych	Ubezpieczenia odpowiedzialności cywilnej ogólnej	Ubezpieczenia kredytów i poręczeń	Ubezpieczenia kosztów ochrony prawnej	Ubezpieczenia świadczenia pomocy	Ubezpieczenia różnych strat finansowych	Ubezpieczenia zdrowotne	Pozostałe ubezpieczenia osobowe	Ubezpieczenia morskie, lotnicze i transportowe		Ubezpieczenia majątkowe
		C0010	C0020	C0030	C0040	C0050	C0060	C0070	C0080	C0090	C0100	C0110	C0120	C0130	C0140	C0150	C0160	C0200
<b>Składki przypisane</b>																		
Brutto – Bezpośrednia działalność ubezpieczeniowa	R0110	3 432	21 719	-	219 229	60 329	4 713	72 333	17 024	-	710	17 278	7 689					424 455
Brutto – reasekuracja czynna proporcjonalna	R0120	-	30 377	-	-	-	45	4 644	152	-	-	-	35 151					70 368
Brutto – reasekuracja czynna nieproporcjonalna	R0130													-	-	-	-	-
Udział zakładu reasekuracji	R0140	106	223	-	7 315	26	733	13 307	2 801	-	745	13 294	1 763	-	-	-	-	40 314
Netto	R0200	3 326	51 873	-	211 914	60 303	4 025	63 669	14 375	-	-35	3 983	41 078	-	-	-	-	454 509
<b>Składki zarobione</b>																		
Brutto – Bezpośrednia działalność ubezpieczeniowa	R0210	3 413	20 077	-	175 726	57 729	4 633	72 036	16 183	-	805	16 560	11 075					378 238
Brutto – reasekuracja czynna proporcjonalna	R0220	-	8 506	-	-	-	49	5 187	325	-	-	-	18 780					32 847
Brutto – reasekuracja czynna nieproporcjonalna	R0230													-	-	-	-	-
Udział zakładu reasekuracji	R0240	106	223	-	7 315	26	573	12 729	2 694	-	861	12 800	1 699	-	-	-	-	39 027
Netto	R0300	3 306	28 360	-	168 411	57 702	4 109	64 494	13 814	-	-56	3 761	28 155	-	-	-	-	372 058
<b>Odszkodowania i świadczenia</b>																		
Brutto – Bezpośrednia działalność ubezpieczeniowa	R0310	2 047	3 752	-	151 894	35 604	1 972	42 316	6 036	-	-36	4 600	1 327					249 511
Brutto – reasekuracja czynna proporcjonalna	R0320	-	772	-	-	-447	-	-185	-1 687	-	-	-	459					-1 088
Brutto – reasekuracja czynna nieproporcjonalna	R0330													-	-	-	-	-
Udział zakładu reasekuracji	R0340	5	30	-	23 555	-1	54	21 863	118	-	-36	4 136	577	-	-	-	-	50 300
Netto	R0400	2 042	4 493	-	128 339	35 158	1 918	20 268	4 231	-	-0	464	1 210	-	-	-	-	198 123
<b>Zmiana stanu pozostałych rezerw techniczno-ubezpieczeniowych</b>																		
Brutto – Bezpośrednia działalność ubezpieczeniowa	R0410	-	-	-	-	-	-	-	-	-	-	-	-					-
Brutto – reasekuracja czynna proporcjonalna	R0420	-	-	-	-	-	-	-	-	-	-	-	-					-
Brutto – reasekuracja czynna nieproporcjonalna	R0430													-	-	-	-	-
Udział zakładu reasekuracji	R0440	-	-	-	-	-	-	-	-	-	-	-	-	-	-	-	-	-

Netto	R0500	-	-	-	-	-	-	-	-	-	-	-	-	-	-	-	-	-
Koszty poniesione	R0550	1 772	14 473	-	62 115	19 038	1 883	40 584	7 170	-	-400	-1 031	19 464	-	-	-	-	165 069
<b>Koszty administracyjne</b>																		
Brutto – Bezpośrednia działalność ubezpieczeniowa	R0610	442	1 947	-	13 350	4 263	400	10 845	1 856	-	67	1 539	813					35 522
Brutto – reasekuracja czynna proporcjonalna	R0620	-	-	-	-	-	4	394	13	-	-	-	95					506
Brutto – reasekuracja czynna nieproporcjonalna	R0630													-	-	-	-	-
Udział zakładu reasekuracji	R0640	-	-	-	-	-	-	-	-	-	-	-	-	-	-	-	-	-
Netto	R0700	442	1 947	-	13 350	4 263	404	11 240	1 869	-	67	1 539	908	-	-	-	-	36 028
<b>Koszty działalności lokacyjnej</b>																		
Brutto – Bezpośrednia działalność ubezpieczeniowa	R0710	7	188	-	892	108	14	343	73	-	3	28	178					1 832
Brutto – reasekuracja czynna proporcjonalna	R0720	-	-	-	-	-	-	-	-	-	-	-	-					-
Brutto – reasekuracja czynna nieproporcjonalna	R0730													-	-	-	-	-
Udział zakładu reasekuracji	R0740	-	-	-	-	-	-	-	-	-	-	-	-	-	-	-	-	-
Netto	R0800	7	188	-	892	108	14	343	73	-	3	28	178	-	-	-	-	1 832
<b>Koszty likwidacji szkód</b>																		
Brutto – Bezpośrednia działalność ubezpieczeniowa	R0810	305	1 415	-	10 942	3 971	199	4 634	843	-	-	354	688					23 352
Brutto – reasekuracja czynna proporcjonalna	R0820	-	-	-	-	-	3	283	20	-	-	-	60					367
Brutto – reasekuracja czynna nieproporcjonalna	R0830													-	-	-	-	-
Udział zakładu reasekuracji	R0840	-	-	-	-	-	-	-	-	-	-	-	-	-	-	-	-	-
Netto	R0900	305	1 415	-	10 942	3 971	202	4 918	863	-	-	354	749	-	-	-	-	23 719
<b>Koszty akwizycji</b>																		
Brutto – Bezpośrednia działalność ubezpieczeniowa	R0910	998	4 608	-	30 551	10 353	1 302	22 776	4 356	-	119	3 249	3 899					82 212
Brutto – reasekuracja czynna proporcjonalna	R0920	-	6 189	-	-	-	9	1 519	103	-	-	-	13 809					21 629
Brutto – reasekuracja czynna nieproporcjonalna	R0930													-	-	-	-	-
Udział zakładu reasekuracji	R0940	-	-	-	-	0	74	711	193	-	592	6 299	134	-	-	-	-	8 004
Netto	R1000	998	10 797	-	30 551	10 353	1 237	23 583	4 267	-	-473	-3 050	17 574	-	-	-	-	95 837
<b>Koszty ogólne</b>																		
Brutto – Bezpośrednia działalność ubezpieczeniowa	R1010	20	125	-	6 380	342	27	470	98	-	4	99	48					7 612
Brutto – reasekuracja czynna proporcjonalna	R1020	-	-	-	-	-	0	31	1	-	-	-	8					40
Brutto – reasekuracja czynna nieproporcjonalna	R1030													-	-	-	-	-
Udział zakładu reasekuracji	R1040	-	-	-	-	-	-	-	-	-	-	-	-	-	-	-	-	-
Netto	R1100	20	125	-	6 380	342	27	501	98	-	4	99	56	-	-	-	-	7 652
<b>Pozostałe koszty</b>	<b>R1200</b>																	-
<b>Koszty ogółem</b>	<b>R1300</b>																	<b>165 069</b>

**S.05.01.02** Składki, odszkodowania i świadczenia oraz koszty wg linii biznesowych (2/2) na dzień 31 grudnia 2016 roku

		Linie biznesowe w odniesieniu do: zobowiązania z tytułu ubezpieczeń na życie					Zobowiązania z tytułu reasekuracji ubezpieczeń na życie		Ogółem	
		Ubezpieczenia zdrowotne	Ubezpieczenia z udziałem w zyskach	Ubezpieczenia, w których świadczenie jest ustalane w oparciu o określone indeksy lub inne wartości bazowe i ubezpieczenia związane z ubezpieczeniowym funduszem kapitałowym	Pozostałe ubezpieczenia na życie	Renty z umów ubezpieczenia innych niż umowy ubezpieczenia na życie oraz powiązane ze zobowiązaniami z tytułu ubezpieczeń zdrowotnych	Renty z umów ubezpieczenia innych niż umowy ubezpieczenia na życie oraz powiązane ze zobowiązaniami ubezpieczeniowymi innymi niż zobowiązania z tytułu ubezpieczeń zdrowotnych	Reasekuracja ubezpieczeń zdrowotnych		Reasekuracja ubezpieczeń na życie
		C0210	C0220	C0230	C0240	C0250	C0260	C0270	C0280	C0300
<b>Składki przypisane</b>										
Brutto	<b>R1410</b>	-	-	-	-	-	-	-	-	-
Udział zakładu reasekuracji	<b>R1420</b>	-	-	-	-	-	-	-	-	-
Netto	<b>R1500</b>	-	-	-	-	-	-	-	-	-
<b>Składki zarobione</b>										
Brutto	<b>R1510</b>	-	-	-	-	-	-	-	-	-
Udział zakładu reasekuracji	<b>R1520</b>	-	-	-	-	-	-	-	-	-
Netto	<b>R1600</b>	-	-	-	-	-	-	-	-	-
<b>Odszkodowania i świadczenia</b>										
Brutto	<b>R1610</b>	-	-	-	-	-	315	-	-	315
Udział zakładu reasekuracji	<b>R1620</b>	-	-	-	-	-	-534	-	-	-534
Netto	<b>R1700</b>	-	-	-	-	-	849	-	-	849
<b>Zmiana stanu pozostałych rezerw techniczno-ubezpieczeniowych</b>										
Brutto	<b>R1710</b>	-	-	-	-	-	-	-	-	-
Udział zakładu reasekuracji	<b>R1720</b>	-	-	-	-	-	-	-	-	-
Netto	<b>R1800</b>	-	-	-	-	-	-	-	-	-
Koszty poniesione	<b>R1900</b>	-	-	-	-	-	-	-	-	-
<b>Koszty administracyjne</b>										
Brutto	<b>R1910</b>	-	-	-	-	-	-	-	-	-
Udział zakładu reasekuracji	<b>R1920</b>	-	-	-	-	-	-	-	-	-
Netto	<b>R2000</b>	-	-	-	-	-	-	-	-	-
<b>Koszty działalności lokacyjnej</b>										
Brutto	<b>R2010</b>	-	-	-	-	-	-	-	-	-



Udział zakładu reasekuracji	<b>R2020</b>	-	-	-	-	-	-	-	-	-	-
Netto	<b>R2100</b>	-	-	-	-	-	-	-	-	-	-
<b>Koszty likwidacji szkód</b>											
Brutto	<b>R2110</b>	-	-	-	-	-	-	-	-	-	-
Udział zakładu reasekuracji	<b>R2120</b>	-	-	-	-	-	-	-	-	-	-
Netto	<b>R2200</b>	-	-	-	-	-	-	-	-	-	-
<b>Koszty akwizycji</b>											
Brutto	<b>R2210</b>	-	-	-	-	-	-	-	-	-	-
Udział zakładu reasekuracji	<b>R2220</b>	-	-	-	-	-	-	-	-	-	-
Netto	<b>R2300</b>	-	-	-	-	-	-	-	-	-	-
<b>Koszty ogólne</b>											
Brutto	<b>R2310</b>	-	-	-	-	-	-	-	-	-	-
Udział zakładu reasekuracji	<b>R2320</b>	-	-	-	-	-	-	-	-	-	-
Netto	<b>R2400</b>	-	-	-	-	-	-	-	-	-	-
Pozostałe koszty	<b>R2500</b>										-
<b>Koszty ogółem</b>	<b>R2600</b>										-
Całkowita kwota wykupów	<b>R2700</b>	-	-	-	-	-	-	-	-	-	-

**S.05.02.01** Składki, odszkodowania i świadczenia oraz koszty wg kraju (1/2) na dzień 31 grudnia 2016 roku

		Kraj siedziby	Najważniejszych pięć krajów (wg kwoty składek przypisanych brutto) – Zobowiązania związane z ubezpieczeniami innymi niż ubezpieczenia na życie					Najważniejszych pięć krajów i kraj siedziby
		C0010	C0020	C0030	C0040	C0050	C0060	C0070
	R0010							
		C0080	C0090	C0100	C0110	C0120	C0130	C0140
<b>Składki przypisane</b>								
Brutto – Bezpośrednia działalność ubezpieczeniowa	R0110	424 455	-	-	-	-	-	424 455
Brutto – reasekuracja czynna proporcjonalna	R0120	70 368	-	-	-	-	-	70 368
Brutto – reasekuracja czynna nieproporcjonalna	R0130	-	-	-	-	-	-	-
Udział zakładu reasekuracji	R0140	40 314	-	-	-	-	-	40 314
Netto	R0200	454 509	-	-	-	-	-	454 509
<b>Składki zarobione</b>								
Brutto – Bezpośrednia działalność ubezpieczeniowa	R0210	378 238	-	-	-	-	-	378 238
Brutto – reasekuracja czynna proporcjonalna	R0220	32 847	-	-	-	-	-	32 847
Brutto – reasekuracja czynna nieproporcjonalna	R0230	-	-	-	-	-	-	-
Udział zakładu reasekuracji	R0240	39 027	-	-	-	-	-	39 027
Netto	R0300	372 058	-	-	-	-	-	372 058
<b>Odszkodowania i świadczenia</b>								
Brutto – Bezpośrednia działalność ubezpieczeniowa	R0310	249 511	-	-	-	-	-	249 511
Brutto – reasekuracja czynna proporcjonalna	R0320	-1 088	-	-	-	-	-	-1 088
Brutto – reasekuracja czynna nieproporcjonalna	R0330	-	-	-	-	-	-	-
Udział zakładu reasekuracji	R0340	50 300	-	-	-	-	-	50 300
Netto	R0400	198 123	-	-	-	-	-	198 123
<b>Zmiana stanu pozostałych rezerw techniczno-ubezpieczeniowych</b>								
Brutto – Bezpośrednia działalność ubezpieczeniowa	R0410	-	-	-	-	-	-	-
Brutto – reasekuracja czynna proporcjonalna	R0420	-	-	-	-	-	-	-
Brutto – reasekuracja czynna nieproporcjonalna	R0430	-	-	-	-	-	-	-
Udział zakładu reasekuracji	R0440	-	-	-	-	-	-	-
Netto	R0500	-	-	-	-	-	-	-
<b>Koszty poniesione</b>	R0550	165 069	-	-	-	-	-	165 069
<b>Pozostałe koszty</b>	R1200							-
<b>Koszty ogółem</b>	R1300							165 069

**S.05.02.01** Składki, odszkodowania i świadczenia oraz koszty wg kraju (2/2) na dzień 31 grudnia 2016 roku

		Kraj siedziby	Najważniejszych pięć krajów (wg kwoty składek przypisanych brutto) – Zobowiązania związane z ubezpieczeniami na życie					Najważniejszych pięć krajów i kraj siedziby
		C0150	C0160	C0170	C0180	C0190	C0200	C0210
	R1400							
		C0220	C0230	C0240	C0250	C0260	C0270	C0280
<b>Składki przypisane</b>								
Brutto	R1410	-	-	-	-	-	-	-
Udział zakładu reasekuracji	R1420	-	-	-	-	-	-	-
Netto	R1500	-	-	-	-	-	-	-
<b>Składki zarobione</b>								
Brutto	R1510	-	-	-	-	-	-	-
Udział zakładu reasekuracji	R1520	-	-	-	-	-	-	-
Netto	R1600	-	-	-	-	-	-	-
<b>Odszkodowania i świadczenia</b>								
Brutto	R1610	315	-	-	-	-	-	315
Udział zakładu reasekuracji	R1620	-534	-	-	-	-	-	-534
Netto	R1700	849	-	-	-	-	-	849
<b>Zmiana stanu pozostałych rezerw techniczno-ubezpieczeniowych</b>								
Brutto	R1710	-	-	-	-	-	-	-
Udział zakładu reasekuracji	R1720	-	-	-	-	-	-	-
Netto	R1800	-	-	-	-	-	-	-
Koszty poniesione	R1900	-	-	-	-	-	-	-
Pozostałe koszty	R2500							-
Koszty ogółem	R2600							-

**S.12.01.02** Rezerwy techniczno-ubezpieczeniowe dla ubezpieczeń na życie i ubezpieczeń zdrowotnych o charakterze ubezpieczeń na życie (1/4) na dzień 31 grudnia 2017 roku

		Ubezpieczenia z udziałem w zyskach	Ubezpieczenia, w których świadczenie jest ustalane w oparciu o określone indeksy lub inne wartości bazowe i ubezpieczenia związane z ubezpieczeniowym funduszem kapitałowym		
			Umowy bez opcji i gwarancji	Umowy z opcjami i gwarancjami	
		C0020	C0030	C0040	C0050
<b>Rezerwy techniczno-ubezpieczeniowe obliczane łącznie</b>	R0010	-	-	-	-
Kwoty należne z umów reasekuracji i od spółek celowych (podmiotów specjalnego przeznaczenia) oraz reasekuracji finansowej, po dokonaniu korekty ze względu na oczekiwane straty w związku z niewykonaniem zobowiązania przez kontrahenta, związane z rezerwami techniczno-ubezpieczeniowymi obliczanymi łącznie – Ogółem	R0020	-	-	-	-
<b>Rezerwy techniczno-ubezpieczeniowe obliczane jako suma najlepszego oszacowania i marginesu ryzyka</b>					
<b>Najlepsze oszacowanie</b>					
Najlepsze oszacowanie brutto	R0030	-	-	-	-
Kwoty należne z umów reasekuracji i od spółek celowych (podmiotów specjalnego przeznaczenia) oraz reasekuracji finansowej po dokonaniu korekty ze względu na oczekiwane straty w związku z niewykonaniem zobowiązania przez kontrahenta – Ogółem	R0080	-	-	-	-
Najlepsze oszacowanie pomniejszone o kwoty należne z umów reasekuracji i od spółek celowych (podmiotów specjalnego przeznaczenia) oraz z reasekuracji finansowej – Ogółem	R0090	-	-	-	-
<b>Margines ryzyka</b>	R0100	-	-	-	-
<b>Kwota wynikająca z zastosowania przepisów przejściowych dotyczących rezerw techniczno-ubezpieczeniowych</b>					
Rezerwy techniczno-ubezpieczeniowe obliczane łącznie	R0110	-	-	-	-
Najlepsze oszacowanie	R0120	-	-	-	-
Margines ryzyka	R0130	-	-	-	-
<b>Rezerwy techniczno-ubezpieczeniowe – ogółem</b>	R0200	-	-	-	-

**S.12.01.02** Rezerwy techniczno-ubezpieczeniowe dla ubezpieczeń na życie i ubezpieczeń zdrowotnych o charakterze ubezpieczeń na życie (2/4) na dzień 31 grudnia 2017 roku

		Pozostałe ubezpieczenia na życie			Renty z umów ubezpieczenia innych niż umowy ubezpieczenia na życie oraz powiązane ze zobowiązaniami ubezpieczeniowymi innymi niż zobowiązania z tytułu ubezpieczeń zdrowotnych	Reasekuracja czynna	Ogółem (Ubezpieczenia na życie inne niż zdrowotne, tym ubezpieczenia na życie związane z ubezpieczeniowym funduszem kapitałowym)
		Umowy bez opcji i gwarancji	Umowy z opcjami i gwarancjami				
		C0060	C0070	C0080	C0090	C0100	C0150
<b>Rezerwy techniczno-ubezpieczeniowe obliczane łącznie</b>	R0010	-	-	-	-	-	-
Kwoty należne z umów reasekuracji i od spółek celowych (podmiotów specjalnego przeznaczenia) oraz reasekuracji finansowej, po dokonaniu korekty ze względu na oczekiwane straty w związku z niewykonaniem zobowiązania przez kontrahenta, związane z rezerwami techniczno-ubezpieczeniowymi obliczanymi łącznie – Ogółem	R0020	-	-	-	-	-	-
<b>Rezerwy techniczno-ubezpieczeniowe obliczane jako suma najlepszego oszacowania i marginesu ryzyka</b>							
<b>Najlepsze oszacowanie</b>							
Najlepsze oszacowanie brutto	R0030	-	-	-	13 409	-	13 409
Kwoty należne z umów reasekuracji i od spółek celowych (podmiotów specjalnego przeznaczenia) oraz reasekuracji finansowej po dokonaniu korekty ze względu na oczekiwane straty w związku z niewykonaniem zobowiązania przez kontrahenta – Ogółem	R0080	-	-	-	161	-	161
Najlepsze oszacowanie pomniejszone o kwoty należne z umów reasekuracji i od spółek celowych (podmiotów specjalnego przeznaczenia) oraz z reasekuracji finansowej – Ogółem	R0090	-	-	-	13 248	-	13 248
<b>Margines ryzyka</b>	R0100	-	-	-	477	-	477
<b>Kwota wynikająca z zastosowania przepisów przejściowych dotyczących rezerw techniczno-ubezpieczeniowych</b>							
Rezerwy techniczno-ubezpieczeniowe obliczane łącznie	R0110	-	-	-	-	-	-
Najlepsze oszacowanie	R0120	-	-	-	-	-	-
Margines ryzyka	R0130	-	-	-	-	-	-
<b>Rezerwy techniczno-ubezpieczeniowe – ogółem</b>	R0200	-	-	-	13 886	-	13 886

**S.12.01.02** Rezerwy techniczno-ubezpieczeniowe dla ubezpieczeń na życie i ubezpieczeń zdrowotnych o charakterze ubezpieczeń na życie (3/4) na dzień 31 grudnia 2017 roku

		Ubezpieczenia zdrowotne (bezpośrednia działalność ubezpieczeniowa)		
			Umowy bez opcji i gwarancji	Umowy z opcjami i gwarancjami
		C0160	C0170	C0180
<b>Rezerwy techniczno-ubezpieczeniowe obliczane łącznie</b>	R0010	-	-	-
Kwoty należne z umów reasekuracji i od spółek celowych (podmiotów specjalnego przeznaczenia) oraz reasekuracji finansowej, po dokonaniu korekty ze względu na oczekiwane straty w związku z niewykonaniem zobowiązania przez kontrahenta, związane z rezerwami techniczno-ubezpieczeniowymi obliczanymi łącznie – Ogółem	R0020	-	-	-
<b>Rezerwy techniczno-ubezpieczeniowe obliczane jako suma najlepszego oszacowania i marginesu ryzyka</b>				
<b>Najlepsze oszacowanie</b>				
Najlepsze oszacowanie brutto	R0030	-	-	-
Kwoty należne z umów reasekuracji i od spółek celowych (podmiotów specjalnego przeznaczenia) oraz reasekuracji finansowej po dokonaniu korekty ze względu na oczekiwane straty w związku z niewykonaniem zobowiązania przez kontrahenta – Ogółem	R0080	-	-	-
Najlepsze oszacowanie pomniejszone o kwoty należne z umów reasekuracji i od spółek celowych (podmiotów specjalnego przeznaczenia) oraz z reasekuracji finansowej – Ogółem	R0090	-	-	-
<b>Margines ryzyka</b>	R0100	-	-	-
<b>Kwota wynikająca z zastosowania przepisów przejściowych dotyczących rezerw techniczno-ubezpieczeniowych</b>				
Rezerwy techniczno-ubezpieczeniowe obliczane łącznie	R0110	-	-	-
Najlepsze oszacowanie	R0120	-	-	-
Margines ryzyka	R0130	-	-	-
<b>Rezerwy techniczno-ubezpieczeniowe – ogółem</b>	R0200	-	-	-

**S.12.01.02** Rezerwy techniczno-ubezpieczeniowe dla ubezpieczeń na życie i ubezpieczeń zdrowotnych o charakterze ubezpieczeń na życie (4/4) na dzień 31 grudnia 2017 roku

		Renty z umów ubezpieczenia innych niż umowy ubezpieczenia na życie oraz powiązane ze zobowiązaniami z tytułu ubezpieczeń zdrowotnych	Reasekuracja ubezpieczeń zdrowotnych (reasekuracja czynna)	Ogółem (Ubezpieczenia zdrowotne o charakterze ubezpieczeń na życie)
		C0190	C0200	C0210
<b>Rezerwy techniczno-ubezpieczeniowe obliczane łącznie</b>	R0010	-	-	-
Kwoty należne z umów reasekuracji i od spółek celowych (podmiotów specjalnego przeznaczenia) oraz reasekuracji finansowej, po dokonaniu korekty ze względu na oczekiwane straty w związku z niewykonaniem zobowiązania przez kontrahenta, związane z rezerwami techniczno-ubezpieczeniowymi obliczanymi łącznie – Ogółem	R0020	-	-	-
<b>Rezerwy techniczno-ubezpieczeniowe obliczane jako suma najlepszego oszacowania i marginesu ryzyka</b>				
<b>Najlepsze oszacowanie</b>				
Najlepsze oszacowanie brutto	R0030	-	-	-
Kwoty należne z umów reasekuracji i od spółek celowych (podmiotów specjalnego przeznaczenia) oraz reasekuracji finansowej po dokonaniu korekty ze względu na oczekiwane straty w związku z niewykonaniem zobowiązania przez kontrahenta – Ogółem	R0080	-	-	-
Najlepsze oszacowanie pomniejszone o kwoty należne z umów reasekuracji i od spółek celowych (podmiotów specjalnego przeznaczenia) oraz z reasekuracji finansowej – Ogółem	R0090	-	-	-
<b>Margines ryzyka</b>	R0100	-	-	-
<b>Kwota wynikająca z zastosowania przepisów przejściowych dotyczących rezerw techniczno-ubezpieczeniowych</b>				
Rezerwy techniczno-ubezpieczeniowe obliczane łącznie	R0110	-	-	-
Najlepsze oszacowanie	R0120	-	-	-
Margines ryzyka	R0130	-	-	-
<b>Rezerwy techniczno-ubezpieczeniowe – ogółem</b>	R0200	-	-	-

**S.12.01.02** Rezerwy techniczno-ubezpieczeniowe dla ubezpieczeń na życie i ubezpieczeń zdrowotnych o charakterze ubezpieczeń na życie (1/4) na dzień 31 grudnia 2016 roku

		Ubezpieczenia z udziałem w zyskach	Ubezpieczenia, w których świadczenie jest ustalane w oparciu o określone indeksy lub inne wartości bazowe i ubezpieczenia związane z ubezpieczeniowym funduszem kapitałowym		
		C0020	C0030	Umowy bez opcji i gwarancji	Umowy z opcjami i gwarancjami
		C0020	C0030	C0040	C0050
<b>Rezerwy techniczno-ubezpieczeniowe obliczane łącznie</b>	R0010	-	-	-	-
Kwoty należne z umów reasekuracji i od spółek celowych (podmiotów specjalnego przeznaczenia) oraz reasekuracji finansowej, po dokonaniu korekty ze względu na oczekiwane straty w związku z niewykonaniem zobowiązania przez kontrahenta, związane z rezerwami techniczno-ubezpieczeniowymi obliczanymi łącznie – Ogółem	R0020	-	-	-	-
<b>Rezerwy techniczno-ubezpieczeniowe obliczane jako suma najlepszego oszacowania i marginesu ryzyka</b>					
<b>Najlepsze oszacowanie</b>					
Najlepsze oszacowanie brutto	R0030	-	-	-	-
Kwoty należne z umów reasekuracji i od spółek celowych (podmiotów specjalnego przeznaczenia) oraz reasekuracji finansowej po dokonaniu korekty ze względu na oczekiwane straty w związku z niewykonaniem zobowiązania przez kontrahenta – Ogółem	R0080	-	-	-	-
Najlepsze oszacowanie pomniejszone o kwoty należne z umów reasekuracji i od spółek celowych (podmiotów specjalnego przeznaczenia) oraz z reasekuracji finansowej – Ogółem	R0090	-	-	-	-
<b>Margines ryzyka</b>	R0100	-	-	-	-
<b>Kwota wynikająca z zastosowania przepisów przejściowych dotyczących rezerw techniczno-ubezpieczeniowych</b>					
Rezerwy techniczno-ubezpieczeniowe obliczane łącznie	R0110	-	-	-	-
Najlepsze oszacowanie	R0120	-	-	-	-
Margines ryzyka	R0130	-	-	-	-
<b>Rezerwy techniczno-ubezpieczeniowe – ogółem</b>	R0200	-	-	-	-



**S.12.01.02** Rezerwy techniczno-ubezpieceniowe dla ubezpieczeń na życie i ubezpieczeń zdrowotnych o charakterze ubezpieczeń na życie (2/4) na dzień 31 grudnia 2016 roku

		Pozostałe ubezpieczenia na życie			Renty z umów ubezpieczenia innych niż umowy ubezpieczenia na życie oraz powiązane ze zobowiązaniami ubezpieczeniowymi innymi niż zobowiązania z tytułu ubezpieczeń zdrowotnych	Reasekuracja czynna	Ogółem (Ubezpieczenia na życie inne niż zdrowotne, tym ubezpieczenia na życie związane z ubezpieczeniowym funduszem kapitałowym)
		Umowy bez opcji i gwarancji	Umowy z opcjami i gwarancjami				
		C0060	C0070	C0080	C0090	C0100	C0150
<b>Rezerwy techniczno-ubezpieceniowe obliczane łącznie</b>	R0010	-	-	-	-	-	-
Kwoty należne z umów reasekuracji i od spółek celowych (podmiotów specjalnego przeznaczenia) oraz reasekuracji finansowej, po dokonaniu korekty ze względu na oczekiwane straty w związku z niewykonaniem zobowiązania przez kontrahenta, związane z rezerwami techniczno-ubezpieceniowymi obliczanymi łącznie – Ogółem	R0020	-	-	-	-	-	-
<b>Rezerwy techniczno-ubezpieceniowe obliczane jako suma najlepszego oszacowania i marginesu ryzyka</b>							
<b>Najlepsze oszacowanie</b>							
Najlepsze oszacowanie brutto	R0030	-	-	-	20 070	-	20 070
Kwoty należne z umów reasekuracji i od spółek celowych (podmiotów specjalnego przeznaczenia) oraz reasekuracji finansowej po dokonaniu korekty ze względu na oczekiwane straty w związku z niewykonaniem zobowiązania przez kontrahenta – Ogółem	R0080	-	-	-	14 119	-	14 119
Najlepsze oszacowanie pomniejszone o kwoty należne z umów reasekuracji i od spółek celowych (podmiotów specjalnego przeznaczenia) oraz z reasekuracji finansowej – Ogółem	R0090	-	-	-	5951	-	5951
<b>Margines ryzyka</b>	R0100	-	-	-	208	-	208
<b>Kwota wynikająca z zastosowania przepisów przejściowych dotyczących rezerw techniczno-ubezpieceniowych</b>							
Rezerwy techniczno-ubezpieceniowe obliczane łącznie	R0110	-	-	-	-	-	-
Najlepsze oszacowanie	R0120	-	-	-	-	-	-
Margines ryzyka	R0130	-	-	-	-	-	-
<b>Rezerwy techniczno-ubezpieceniowe – ogółem</b>	R0200	-	-	-	20 278	-	20 278

**S.12.01.02** Rezerwy techniczno-ubezpieczeniowe dla ubezpieczeń na życie i ubezpieczeń zdrowotnych o charakterze ubezpieczeń na życie (3/4) na dzień 31 grudnia 2016 roku

		Ubezpieczenia zdrowotne (bezpośrednia działalność ubezpieczeniowa)		
			Umowy bez opcji i gwarancji	Umowy z opcjami i gwarancjami
		C0160	C0170	C0180
<b>Rezerwy techniczno-ubezpieczeniowe obliczane łącznie</b>	R0010	-	-	-
Kwoty należne z umów reasekuracji i od spółek celowych (podmiotów specjalnego przeznaczenia) oraz reasekuracji finansowej, po dokonaniu korekty ze względu na oczekiwane straty w związku z niewykonaniem zobowiązania przez kontrahenta, związane z rezerwami techniczno-ubezpieczeniowymi obliczanymi łącznie – Ogółem	R0020	-	-	-
<b>Rezerwy techniczno-ubezpieczeniowe obliczane jako suma najlepszego oszacowania i marginesu ryzyka</b>				
<b>Najlepsze oszacowanie</b>				
Najlepsze oszacowanie brutto	R0030	-	-	-
Kwoty należne z umów reasekuracji i od spółek celowych (podmiotów specjalnego przeznaczenia) oraz reasekuracji finansowej po dokonaniu korekty ze względu na oczekiwane straty w związku z niewykonaniem zobowiązania przez kontrahenta – Ogółem	R0080	-	-	-
Najlepsze oszacowanie pomniejszone o kwoty należne z umów reasekuracji i od spółek celowych (podmiotów specjalnego przeznaczenia) oraz z reasekuracji finansowej – Ogółem	R0090	-	-	-
<b>Margines ryzyka</b>	R0100	-	-	-
<b>Kwota wynikająca z zastosowania przepisów przejściowych dotyczących rezerw techniczno-ubezpieczeniowych</b>				
Rezerwy techniczno-ubezpieczeniowe obliczane łącznie	R0110	-	-	-
Najlepsze oszacowanie	R0120	-	-	-
Margines ryzyka	R0130	-	-	-
<b>Rezerwy techniczno-ubezpieczeniowe – ogółem</b>	R0200	-	-	-

**S.12.01.02** Rezerwy techniczno-ubezpieczeniowe dla ubezpieczeń na życie i ubezpieczeń zdrowotnych o charakterze ubezpieczeń na życie (4/4) na dzień 31 grudnia 2016 roku

		Renty z umów ubezpieczenia innych niż umowy ubezpieczenia na życie oraz powiązane ze zobowiązaniami z tytułu ubezpieczeń zdrowotnych	Reasekuracja ubezpieczeń zdrowotnych (reasekuracja czynna)	Ogółem (Ubezpieczenia zdrowotne o charakterze ubezpieczeń na życie)
		C0190	C0200	C0210
<b>Rezerwy techniczno-ubezpieczeniowe obliczane łącznie</b>				
	R0010	-	-	-
Kwoty należne z umów reasekuracji i od spółek celowych (podmiotów specjalnego przeznaczenia) oraz reasekuracji finansowej, po dokonaniu korekty ze względu na oczekiwane straty w związku z niewykonaniem zobowiązania przez kontrahenta, związane z rezerwami techniczno-ubezpieczeniowymi obliczanymi łącznie – Ogółem		-	-	-
<b>Rezerwy techniczno-ubezpieczeniowe obliczane jako suma najlepszego oszacowania i marginesu ryzyka</b>				
<b>Najlepsze oszacowanie</b>				
Najlepsze oszacowanie brutto				
	R0030	-	-	-
Kwoty należne z umów reasekuracji i od spółek celowych (podmiotów specjalnego przeznaczenia) oraz reasekuracji finansowej po dokonaniu korekty ze względu na oczekiwane straty w związku z niewykonaniem zobowiązania przez kontrahenta – Ogółem		-	-	-
Najlepsze oszacowanie pomniejszone o kwoty należne z umów reasekuracji i od spółek celowych (podmiotów specjalnego przeznaczenia) oraz z reasekuracji finansowej – Ogółem		-	-	-
	R0090	-	-	-
<b>Margines ryzyka</b>				
	R0100	-	-	-
<b>Kwota wynikająca z zastosowania przepisów przejściowych dotyczących rezerw techniczno-ubezpieczeniowych</b>				
Rezerwy techniczno-ubezpieczeniowe obliczane łącznie		-	-	-
	R0110	-	-	-
Najlepsze oszacowanie		-	-	-
	R0120	-	-	-
Margines ryzyka		-	-	-
	R0130	-	-	-
<b>Rezerwy techniczno-ubezpieczeniowe – ogółem</b>				
	R0200	-	-	-

**S.17.01.02** Rezerwy techniczno-ubezpieczeniowe dla ubezpieczeń innych niż ubezpieczenia na życie (1/2) na dzień 31 grudnia 2017 roku

		Bezpośrednia działalność ubezpieczeniowa oraz reasekuracja czynna											
		Ubezpieczenia pokrycia kosztów świadczeń medycznych	Ubezpieczenia na wypadek utraty dochodów	Ubezpieczenia pracowników	Ubezpieczenia odpowiedzialności cywilnej z tytułu użytkowania pojazdów mechanicznych	Pozostałe ubezpieczenia pojazdów	Ubezpieczenia morskie, lotnicze i transportowe	Ubezpieczenia od ognia i innych szkód rzeczowych	Ubezpieczenia odpowiedzialności cywilnej ogólnej	Ubezpieczenia kredytów i poręczeń	Ubezpieczenia kosztów ochrony prawnej	Ubezpieczenia świadczenia pomocy	Ubezpieczenia różnych strat finansowych
		C0020	C0030	C0040	C0050	C0060	C0070	C0080	C0090	C0100	C0110	C0120	C0130
<b>Rezerwy techniczno-ubezpieczeniowe obliczane łącznie</b>	R0010	-	-	-	-	-	-	-	-	-	-	-	-
Kwoty należne z umów reasekuracji i od spółek celowych (podmiotów specjalnego przeznaczenia) oraz reasekuracji finansowej, po dokonaniu korekty ze względu na oczekiwane straty w związku z niewykonaniem zobowiązania przez kontrahenta, związane z rezerwami techniczno-ubezpieczeniowymi obliczanymi łącznie – Ogółem	R0050	-	-	-	-	-	-	-	-	-	-	-	-
<b>Rezerwy techniczno-ubezpieczeniowe obliczane jako suma najlepszego oszacowania i marginesu ryzyka</b>													
Najlepsze oszacowanie													
Rezerwy składek													
Brutto	R0060	478	21 325	-	50 177	17 709	103	7 236	1 329	-	72	1 526	18 821
Kwoty należne z umów reasekuracji i od spółek celowych (podmiotów specjalnego przeznaczenia) oraz reasekuracji finansowej po dokonaniu korekty ze względu na oczekiwane straty w związku z niewykonaniem zobowiązania przez kontrahenta – Ogółem	R0140	-	-0	-	-0	-3	-18	-486	-154	-	58	790	-48
Najlepsze oszacowanie dla rezerwy składek netto	R0150	478	21 325	-	50 177	17 711	121	7 722	1 483	-	15	737	18 869
<b>Rezerwy na odszkodowania i świadczenia</b>													
Brutto	R0160	1 574	3 014	-	162 915	3 538	1 288	47 331	14 187	-	368	671	9 093
Kwoty należne z umów reasekuracji i od spółek celowych (podmiotów specjalnego przeznaczenia) oraz reasekuracji finansowej po dokonaniu korekty ze względu na oczekiwane straty w związku z niewykonaniem zobowiązania przez kontrahenta – Ogółem	R0240	1	29	-	21 905	166	326	23 204	999	-	367	332	5 523
Najlepsze oszacowanie dla rezerwy na odszkodowania i świadczenia	R0250	1 573	2 985	-	141 010	3 372	962	24 127	13 188	-	1	339	3 570
<b>Łączna kwota najlepszego oszacowania brutto</b>	R0260	2 052	24 339	-	213 092	21 247	1 390	54 567	15 516	-	441	2 197	27 914
<b>Łączna kwota najlepszego oszacowania netto</b>	R0270	2 051	24 310	-	191 187	21 084	1 083	31 849	14 671	-	15	1 076	22 439
<b>Margines ryzyka</b>	R0280	67	2 351	-	6 544	1 301	323	2 536	910	-	0	128	4 034
<b>Kwota wynikająca z zastosowania przepisów przejściowych dotyczących rezerw techniczno-ubezpieczeniowych</b>													
Rezerwy techniczno-ubezpieczeniowe obliczane łącznie	R0290	-	-	-	-	-	-	-	-	-	-	-	-
Najlepsze oszacowanie	R0300	-	-	-	-	-	-	-	-	-	-	-	-
Margines ryzyka	R0310	-	-	-	-	-	-	-	-	-	-	-	-
<b>Rezerwy techniczno-ubezpieczeniowe – Ogółem</b>													
Rezerwy techniczno-ubezpieczeniowe – Ogółem	R0320	2 120	26 690	-	219 636	22 547	1 713	57 103	16 426	-	441	2 325	31 948
Kwoty należne z umów reasekuracji i od spółek celowych (podmiotów specjalnego przeznaczenia) oraz reasekuracji finansowej po dokonaniu korekty ze względu na oczekiwane straty w związku z niewykonaniem zobowiązania przez kontrahenta – Ogółem	R0330	1	29	-	21 905	163	308	22 719	845	-	425	1 122	5 475
Rezerwy techniczno-ubezpieczeniowe pomniejszone o kwoty należne z umów reasekuracji i od spółek celowych (podmiotów specjalnego przeznaczenia) oraz z reasekuracji finansowej – Ogółem	R0340	2 119	26 661	-	197 731	22 384	1 406	34 384	15 581	-	15	1 204	26 473

**S.17.01.02** Rezerwy techniczno-ubezpieczeniowe dla ubezpieczeń innych niż ubezpieczenia na życie (2/2) na dzień 31 grudnia 2017 roku

		Reasekuracja czynna nieproporcjonalna				Ogółem zobowiązania z tytułu ubezpieczeń innych niż ubezpieczenia na życie
		Reasekuracja nieproporcjonalna ubezpieczeń zdrowotnych	Reasekuracja nieproporcjonalna pozostałych ubezpieczeń osobowych	Reasekuracja nieproporcjonalna ubezpieczeń morskich, lotniczych i transportowych	Reasekuracja nieproporcjonalna ubezpieczeń majątkowych	
		C0140	C0150	C0160	C0170	
<b>Rezerwy techniczno-ubezpieczeniowe obliczane łącznie</b>	R0010	-	-	-	-	-
Kwoty należne z umów reasekuracji i od spółek celowych (podmiotów specjalnego przeznaczenia) oraz reasekuracji finansowej, po dokonaniu korekty ze względu na oczekiwane straty w związku z niewykonaniem zobowiązania przez kontrahenta, związane z rezerwami techniczno-ubezpieczeniowymi obliczanymi łącznie – Ogółem	R0050	-	-	-	-	-
<b>Rezerwy techniczno-ubezpieczeniowe obliczane jako suma najlepszego oszacowania marginesu ryzyka</b>						
<b>Najlepsze oszacowanie</b>						
<b>Rezerwy składek</b>						
Brutto	R0060	-	-	-	-	118 777
Kwoty należne z umów reasekuracji i od spółek celowych (podmiotów specjalnego przeznaczenia) oraz reasekuracji finansowej po dokonaniu korekty ze względu na oczekiwane straty w związku z niewykonaniem zobowiązania przez kontrahenta – Ogółem	R0140	-	-	-	-	139
Najlepsze oszacowanie dla rezerwy składek netto	R0150	-	-	-	-	118 638
<b>Rezerwy na odszkodowania i świadczenia</b>						
Brutto	R0160	-	-	-	-	243 978
Kwoty należne z umów reasekuracji i od spółek celowych (podmiotów specjalnego przeznaczenia) oraz reasekuracji finansowej po dokonaniu korekty ze względu na oczekiwane straty w związku z niewykonaniem zobowiązania przez kontrahenta – Ogółem	R0240	-	-	-	-	52 852
Najlepsze oszacowanie dla rezerwy na odszkodowania świadczenia	R0250	-	-	-	-	191 126
<b>Łączna kwota najlepszego oszacowania brutto</b>	R0260	-	-	-	-	362 755
<b>Łączna kwota najlepszego oszacowania netto</b>	R0270	-	-	-	-	309 764
<b>Margines ryzyka</b>	R0280	-	-	-	-	18 194
<b>Kwota wynikająca z zastosowania przepisów przejściowych dotyczących rezerw techniczno-ubezpieczeniowych</b>						
Rezerwy techniczno-ubezpieczeniowe obliczane łącznie	R0290	-	-	-	-	-
Najlepsze oszacowanie	R0300	-	-	-	-	-
Margines ryzyka	R0310	-	-	-	-	-
<b>Rezerwy techniczno-ubezpieczeniowe – Ogółem</b>						
Rezerwy techniczno-ubezpieczeniowe – Ogółem	R0320	-	-	-	-	380 950
Kwoty należne z umów reasekuracji i od spółek celowych (podmiotów specjalnego przeznaczenia) oraz reasekuracji finansowej po dokonaniu korekty ze względu na oczekiwane straty w związku z niewykonaniem zobowiązania przez kontrahenta – Ogółem	R0330	-	-	-	-	52 991
Rezerwy techniczno-ubezpieczeniowe pomniejszone o kwoty należne z umów reasekuracji i od spółek celowych (podmiotów specjalnego przeznaczenia) oraz z reasekuracji finansowej – Ogółem	R0340	-	-	-	-	327 958

**S.17.01.02** Rezerwy techniczno-ubezpieczeniowe dla ubezpieczeń innych niż ubezpieczenia na życie (1/2) na dzień 31 grudnia 2016 roku

		Bezpośrednia działalność ubezpieczeniowa oraz reasekuracja czynna											
		Ubezpieczenia pokrycia kosztów świadczeń medycznych	Ubezpieczenia na wypadek utraty dochodów	Ubezpieczenia pracownicze	Ubezpieczenia odpowiedzialności cywilnej z tytułu użytkowania pojazdów mechanicznych	Pozostałe ubezpieczenia pojazdów	Ubezpieczenia morskie, lotnicze i transportowe	Ubezpieczenia od ognia i innych szkód rzeczowych	Ubezpieczenia odpowiedzialności cywilnej ogólnej	Ubezpieczenia kredytów i poręczeń	Ubezpieczenia kosztów ochrony prawnej	Ubezpieczenia świadczenia pomocy	Ubezpieczenia różnorodnych strat finansowych
		C0020	C0030	C0040	C0050	C0060	C0070	C0080	C0090	C0100	C0110	C0120	C0130
<b>Rezerwy techniczno-ubezpieczeniowe obliczane łącznie</b>	R0010	-	-	-	-	-	-	-	-	-	-	-	-
Kwoty należne z umów reasekuracji i od spółek celowych (podmiotów specjalnego przeznaczenia) oraz reasekuracji finansowej, po dokonaniu korekty ze względu na oczekiwane straty w związku z niewykonaniem zobowiązania przez kontrahenta, związane z rezerwami techniczno-ubezpieczeniowymi obliczanymi łącznie – Ogółem	R0050	-	-	-	-	-	-	-	-	-	-	-	-
<b>Rezerwy techniczno-ubezpieczeniowe obliczane jako suma najlepszego oszacowania i marginesu ryzyka</b>													
<b>Najlepsze oszacowanie</b>													
<b>Rezerwy skladek</b>													
Brutto	R0060	432	18 705	-	69 537	15 893	208	12 314	2 074	-	33	1 261	16 663
Kwoty należne z umów reasekuracji i od spółek celowych (podmiotów specjalnego przeznaczenia) oraz reasekuracji finansowej po dokonaniu korekty ze względu na oczekiwane straty w związku z niewykonaniem zobowiązania przez kontrahenta – Ogółem	R0140	-	-	-	-	9	60	1 114	383	-	21	352	118
Najlepsze oszacowanie dla rezerwy skladek netto	R0150	432	18 705	-	69 537	15 884	147	11 200	1 691	-	12	909	16 545
<b>Rezerwy na odszkodowania i świadczenia</b>													
Brutto	R0160	-	2 940	-	169 966	4 844	2 470	49 854	12 843	-	330	1 398	2 768
Kwoty należne z umów reasekuracji i od spółek celowych (podmiotów specjalnego przeznaczenia) oraz reasekuracji finansowej po dokonaniu korekty ze względu na oczekiwane straty w związku z niewykonaniem zobowiązania przez kontrahenta – Ogółem	R0240	-	39	-	18 982	-0	512	30 404	614	-	326	341	463
Najlepsze oszacowanie dla rezerwy na odszkodowania świadczenia	R0250	-	2 902	-	150 983	4 844	1 958	19 449	12 228	-	4	1 057	2 305
<b>Łączna kwota najlepszego oszacowania brutto</b>	R0260	432	21 645	-	239 503	20 737	2 678	62 168	14 916	-	362	2 659	19 431
<b>Łączna kwota najlepszego oszacowania netto</b>	R0270	432	21 607	-	220 521	20 728	2 105	30 649	13 919	-	15	1 966	18 850
<b>Margines ryzyka</b>	R0280	50	2 371	-	7 935	1 783	339	2 454	908	-	0	202	2 962
<b>Kwota wynikająca z zastosowania przepisów przejściowych dotyczących rezerw techniczno-ubezpieczeniowych</b>													
Rezerwy techniczno-ubezpieczeniowe obliczane łącznie	R0290	-	-	-	-	-	-	-	-	-	-	-	-
Najlepsze oszacowanie	R0300	-	-	-	-	-	-	-	-	-	-	-	-
Margines ryzyka	R0310	-	-	-	-	-	-	-	-	-	-	-	-
<b>Rezerwy techniczno-ubezpieczeniowe – ogółem</b>													
Rezerwy techniczno-ubezpieczeniowe – Ogółem	R0320	482	24 016	-	247 438	22 520	3 017	64 621	15 824	-	362	2 861	22 393
Kwoty należne z umów reasekuracji i od spółek celowych (podmiotów specjalnego przeznaczenia) oraz reasekuracji finansowej po dokonaniu korekty ze względu na oczekiwane straty w związku z niewykonaniem zobowiązania przez kontrahenta – Ogółem	R0330	-	39	-	18 982	9	572	31 519	997	-	347	693	581
Rezerwy techniczno-ubezpieczeniowe pomniejszone o kwoty należne z umów reasekuracji i od spółek celowych (podmiotów specjalnego przeznaczenia) oraz z reasekuracji finansowej – Ogółem	R0340	482	23 977	-	228 456	22 511	2 445	33 103	14 827	-	15	2 168	21 811

**S.17.01.02** Rezerwy techniczno-ubezpieceniowe dla ubezpieczeń innych niż ubezpieczenia na życie (2/2) na dzień 31 grudnia 2016 roku

		Reasekuracja czynna nieproporcjonalna				Ogółem zobowiązania z tytułu ubezpieczeń innych niż ubezpieczenia na życie
		Reasekuracja nieproporcjonalna ubezpieczeń zdrowotnych	Reasekuracja nieproporcjonalna pozostałych ubezpieczeń osobowych	Reasekuracja nieproporcjonalna ubezpieczeń morskich, lotniczych i transportowych	Reasekuracja nieproporcjonalna ubezpieczeń majątkowych	
		C0140	C0150	C0160	C0170	C0180
<b>Rezerwy techniczno-ubezpieceniowe obliczane łącznie</b>	R0010	-	-	-	-	-
Kwoty należne z umów reasekuracji i od spółek celowych (podmiotów specjalnego przeznaczenia) oraz reasekuracji finansowej, po dokonaniu korekty ze względu na oczekiwane straty w związku z niewykonaniem zobowiązania przez kontrahenta, związane z rezerwami techniczno-ubezpieceniowymi obliczanymi łącznie – Ogółem	R0050	-	-	-	-	-
<b>Rezerwy techniczno-ubezpieceniowe obliczane jako suma najlepszego oszacowania i marginesu ryzyka</b>						
<b>Najlepsze oszacowanie</b>						
<b>Rezerwy składek</b>						
Brutto	R0060	-	-	-	-	137 119
Kwoty należne z umów reasekuracji i od spółek celowych (podmiotów specjalnego przeznaczenia) oraz reasekuracji finansowej po dokonaniu korekty ze względu na oczekiwane straty w związku z niewykonaniem zobowiązania przez kontrahenta – Ogółem	R0140	-	-	-	-	2 058
Najlepsze oszacowanie dla rezerwy składek netto	R0150	-	-	-	-	135 061
<b>Rezerwy na odszkodowania i świadczenia</b>						
Brutto	R0160	-	-	-	-	247 412
Kwoty należne z umów reasekuracji i od spółek celowych (podmiotów specjalnego przeznaczenia) oraz reasekuracji finansowej po dokonaniu korekty ze względu na oczekiwane straty w związku z niewykonaniem zobowiązania przez kontrahenta – Ogółem	R0240	-	-	-	-	51 682
Najlepsze oszacowanie dla rezerwy na odszkodowania świadczenia	R0250	-	-	-	-	195 730
<b>Łączna kwota najlepszego oszacowania brutto</b>	R0260	-	-	-	-	384 531
<b>Łączna kwota najlepszego oszacowania netto</b>	R0270	-	-	-	-	330 791
<b>Margines ryzyka</b>	R0280	-	-	-	-	19 003
<b>Kwota wynikająca z zastosowania przepisów przejściowych dotyczących rezerw techniczno-ubezpieceniowych</b>						
Rezerwy techniczno-ubezpieceniowe obliczane łącznie	R0290	-	-	-	-	-
Najlepsze oszacowanie	R0300	-	-	-	-	-
Margines ryzyka	R0310	-	-	-	-	-
<b>Rezerwy techniczno-ubezpieceniowe – ogółem</b>						
Rezerwy techniczno-ubezpieceniowe – Ogółem	R0320	-	-	-	-	403 534
Kwoty należne z umów reasekuracji i od spółek celowych (podmiotów specjalnego przeznaczenia) oraz reasekuracji finansowej po dokonaniu korekty ze względu na oczekiwane straty w związku z niewykonaniem zobowiązania przez kontrahenta – Ogółem	R0330	-	-	-	-	53 740
Rezerwy techniczno-ubezpieceniowe pomniejszone o kwoty należne z umów reasekuracji i od spółek celowych (podmiotów specjalnego przeznaczenia) oraz z reasekuracji finansowej – Ogółem	R0340	-	-	-	-	349 794

**S.19.01.21** Odszkodowania i świadczenia z tytułu pozostałych ubezpieczeń osobowych i majątkowych (1/2) na dzień 31 grudnia 2017 roku

Rok szkody/rok zawarcia umowy

Z0020	Rok szkody
-------	------------

 Wyplacone odszkodowania i świadczenia brutto (na zasadzie niekumulatywnej)  
 (wartość bezwzględna)

Rok		0	1	2	3	4	5	6	7	8	9	10&+
		C0010	C0020	C0030	C0040	C0050	C0060	C0070	C0080	C0090	C0100	C0110
Wcześniejsze lata	R0100											116
N-9	R0160	24 727	10 459	1 726	1 360	250	434	355	81	421	3	
N-8	R0170	59 848	20 611	3 053	1 570	1 052	1 112	3 468	753	173		
N-7	R0180	94 058	46 539	12 316	4 585	2 520	1 251	918	247			
N-6	R0190	102 332	36 602	6 635	4 131	3 263	1 774	1 711				
N-5	R0200	145 015	53 773	54 234	3 529	2 602	1 118					
N-4	R0210	114 465	32 755	5 239	3 572	3 235						
N-3	R0220	108 338	32 483	5 368	3 460							
N-2	R0230	108 197	34 397	5 782								
N-1	R0240	142 377	68 749									
N	R0250	130 239										

W bieżącym roku

C0360	
R0100	116
R0160	3
R0170	173
R0180	247
R0190	1 711
R0200	1 118
R0210	3 235
R0220	3 460
R0230	5 782
R0240	68 749
R0250	130 239
R0260	214 834

Suma lat (skumulowana)

C0180	
	110 976
	39 816
	91 641
	162 434
	156 449
	260 270
	159 267
	149 649
	148 376
	211 126
	130 239
	1 620 244

Ogółem



**S.19.01.21** Odszkodowania i świadczenia z tytułu pozostałych ubezpieczeń osobowych i majątkowych (2/2) na dzień 31 grudnia 2017 roku

Niezdyskontowane najlepsze oszacowanie dla rezerwy na niewypłacone odszkodowania i świadczenia brutto  
(wartość bezwzględna)

Rok	0 1 2 3 4 5 6 7 8 9 10&+											
	C0200	C0210	C0220	C0230	C0240	C0250	C0260	C0270	C0280	C0290	C0300	
Wcześniejsze lata	R0100											285
N-9	R0160	-	-	-	-	-	-	-	-	2 426	1 964	
N-8	R0170	-	-	-	-	-	-	-	5 254	3 284		
N-7	R0180	-	-	-	-	-	-	29 547	21 823			
N-6	R0190	-	-	-	-	-	14 387	10 359				
N-5	R0200	-	-	-	-	25 396	15 580					
N-4	R0210	-	-	-	25 689	17 661						
N-3	R0220	-	-	35 598	25 353							
N-2	R0230	-	38 666	31 091								
N-1	R0240	126 876	40 132									
N	R0250	82 613										

Koniec roku (dane zdyskontowane)

C0360	
R0100	281
R0160	1 844
R0170	3 187
R0180	21 097
R0190	9 605
R0200	14 645
R0210	16 447
R0220	23 858
R0230	29 148
R0240	37 904
R0250	77 034
R0260	235 051

Ogółem

**S.19.01.21** Odszkodowania i świadczenia z tytułu pozostałych ubezpieczeń osobowych i majątkowych (1/2) na dzień 31 grudnia 2016 roku

Rok szkody/rok zawarcia umowy

Z0010	Rok szkody
-------	------------

 Wyplacone odszkodowania i świadczenia brutto (na zasadzie niekumulatywnej)  
 (wartość bezwzględna)

Rok		0	1	2	3	4	5	6	7	8	9	10&+
		C0010	C0020	C0030	C0040	C0050	C0060	C0070	C0080	C0090	C0100	C0110
Wcześniejsze lata	R0100											-
N-9	R0160	9 251	7 718	652	296	16	5	-	-	-	-	-
N-8	R0170	24 727	10 459	1 726	1 360	250	434	355	81	421		
N-7	R0180	59 848	20 611	3 053	1 570	1 052	1 112	3 468	753			
N-6	R0190	94 058	46 539	12 316	4 585	2 520	1 251	918				
N-5	R0200	102 332	36 602	6 635	4 131	3 263	1 774					
N-4	R0210	145 015	53 773	54 234	3 529	2 602						
N-3	R0220	114 465	32 755	5 239	3 572							
N-2	R0230	108 338	32 483	5 368								
N-1	R0240	108 197	34 397									
N	R0250	142 377										

W bieżącym roku

C0170	
R0100	-
R0160	-
R0170	421
R0180	753
R0190	918
R0200	1 774
R0210	2 602
R0220	3 572
R0230	5 368
R0240	34 397
R0250	142 377
R0260	192 183

Suma lat (skumulowana)

C0180	
	92 922
	17 939
	39 813
	91 467
	162 187
	154 737
	259 153
	156 031
	146 189
	142 594
	142 377
	1 423 349

Ogółem

**S.19.01.21** Odszkodowania i świadczenia z tytułu pozostałych ubezpieczeń osobowych i majątkowych (2/2) na dzień 31 grudnia 2016 roku

Niezdyskontowane najlepsze oszacowanie dla rezerwy na niewypłacone odszkodowania i świadczenia brutto  
(wartość bezwzględna)

Rok		0	1	2	3	4	5	6	7	8	9	10&+
		C0200	C0210	C0220	C0230	C0240	C0250	C0260	C0270	C0280	C0290	C0300
Wcześniejsze lata	R0100											759
N-9	R0160	-	-	-	-	-	-	-	-	-	-	22
N-8	R0170	-	-	-	-	-	-	-	-	-	2 426	
N-7	R0180	-	-	-	-	-	-	-	-	5 254		
N-6	R0190	-	-	-	-	-	-	-	29 547			
N-5	R0200	-	-	-	-	-	-	14 387				
N-4	R0210	-	-	-	-	-	25 396					
N-3	R0220	-	-	-	-	25 689						
N-2	R0230	-	-	35 598								
N-1	R0240	-	38 666									
N	R0250	126 876										

Koniec roku (dane zdyskontowane)

C0360	
R0100	730
R0160	21
R0170	2 313
R0180	5 037
R0190	27 481
R0200	13 759
R0210	24 318
R0220	24 513
R0230	33 964
R0240	36 736
R0250	120 179
R0260	289 051

Ogółem

**S.22.01.21** Wpływ środków w zakresie gwarancji długoterminowych i środków przejściowych na dzień 31 grudnia 2017 roku

		Kwota wraz ze środkami w zakresie gwarancji długoterminowych i środkami przejściowymi	Wpływ środka przejściowego dotyczącego rezerw techniczno-ubezpieczeniowych	Wpływ środka przejściowego dotyczącego stóp procentowych	Wpływ korekty z tytułu zmiany przyjętej jako zero	Wpływ korekty dopasowującej przyjętej jako zero
		C0010	C0030	C0050	C0070	C0090
Rezerwy techniczno-ubezpieczeniowe	R0010	-	-	-	-	-
Podstawowe środki własne	R0020	-	-	-	-	-
Dopuszczone środki własne na pokrycie kapitałowego wymogu wypłacalności	R0050	-	-	-	-	-
Kapitałowy wymóg wypłacalności	R0090	-	-	-	-	-
Dopuszczone środki własne na pokrycie minimalnego wymogu wypłacalności	R0100	-	-	-	-	-
Minimalny wymóg kapitałowy	R0110	-	-	-	-	-

**S.22.01.21** Wpływ środków w zakresie gwarancji długoterminowych i środków przejściowych na dzień 31 grudnia 2016 roku

		Kwota wraz ze środkami w zakresie gwarancji długoterminowych i środkami przejściowymi	Wpływ środka przejściowego dotyczącego rezerw techniczno-ubezpieczeniowych	Wpływ środka przejściowego dotyczącego stóp procentowych	Wpływ korekty z tytułu zmiany przyjętej jako zero	Wpływ korekty dopasowującej przyjętej jako zero
		C0010	C0030	C0050	C0070	C0090
Rezerwy techniczno-ubezpieczeniowe	R0010	-	-	-	-	-
Podstawowe środki własne	R0020	-	-	-	-	-
Dopuszczone środki własne na pokrycie kapitałowego wymogu wypłacalności	R0050	-	-	-	-	-
Kapitałowy wymóg wypłacalności	R0090	-	-	-	-	-
Dopuszczone środki własne na pokrycie minimalnego wymogu wypłacalności	R0100	-	-	-	-	-
Minimalny wymóg kapitałowy	R0110	-	-	-	-	-

**S.23.01.01 Środki własne (1/2) na dzień 31 grudnia 2017 roku**

		Ogółem	Kategoria 1 - nieograniczona	Kategoria 1 - ograniczona	Kategoria 2	Kategoria 3
		C0010	C0020	C0030	C0040	C0050
<b>Podstawowe środki własne przed odliczeniem z tytułu udziałów w innych instytucjach sektora finansowego zgodnie z art. 68 rozporządzenia delegowanego (UE) 2015/35</b>						
Kapitał zakładowy (wraz z akcjami własnymi)	R0010	59 360	59 360		-	
Nadwyżka ze sprzedaży akcji powyżej ich wartości nominalnej związana z kapitałem zakładowym	R0030	35 825	35 825		-	
Kapitał założycielski, wkłady/składki członkowskie lub równoważna pozycja podstawowych środków własnych w przypadku towarzystw ubezpieczeń wzajemnych, towarzystw reasekuracji wzajemnej i innych towarzystw ubezpieczeń opartych na zasadzie wzajemności	R0040	-	-		-	
Podporządkowane fundusze udziałowe/członkowskie w przypadku towarzystw ubezpieczeń wzajemnych, towarzystw reasekuracji wzajemnej i innych towarzystw ubezpieczeń opartych na zasadzie wzajemności	R0050	-		-	-	-
Fundusze nadwyżkowe	R0070	-	-			
Akcje uprzywilejowane	R0090	-		-	-	-
Nadwyżka ze sprzedaży akcji powyżej ich wartości nominalnej związana z akcjami uprzywilejowanymi	R0110	-		-	-	-
Rezerwa uzgodnieniowa	R0130	171 748	171 748			
Zobowiązania podporządkowane	R0140	-		-	-	-
Kwota odpowiadająca wartości aktywów netto z tytułu odroczonego podatku dochodowego	R0160	-				-
Pozostałe pozycje środków własnych zatwierdzone przez organ nadzoru jako podstawowe środki własne, niewymienione powyżej	R0180	-	-	-	-	-
<b>Środki własne ze sprawozdań finansowych, które nie powinny być uwzględnione w rezerwie uzgodnieniowej i nie spełniają kryteriów klasyfikacji jako środki własne wg Wyplacalność II</b>						
Środki własne ze sprawozdań finansowych, których nie uwzględnia się w rezerwie uzgodnieniowej i nie spełniają kryteriów klasyfikacji jako środki własne wg Wyplacalność II	R0220	-				
<b>Odliczenia</b>						
<b>Wartość odliczeń z tytułu udziałów kapitałowych w instytucjach finansowych i kredytowych</b>	R0230	-	-	-	-	-
<b>Podstawowe środki własne ogółem po odliczeniach</b>	<b>R0290</b>	<b>266 933</b>	<b>266 933</b>	-	-	-
<b>Uzupełniające środki własne</b>						
Nieopłacony kapitał zakładowy, do którego opłacenia nie wezwano i który może być wezwany do opłacenia na żądanie	R0300	-			-	
Nieopłacony kapitał założycielski, wkłady/składki członkowskie lub równoważna pozycja podstawowych środków własnych w przypadku towarzystw ubezpieczeń wzajemnych, towarzystw reasekuracji wzajemnej i innych towarzystw ubezpieczeń opartych na zasadzie wzajemności, do których opłacenia nie wezwano i które mogą być wezwane do opłacenia na żądanie	R0310	-			-	
Nieopłacone akcje uprzywilejowane, do których opłacenia nie wezwano i które mogą być wezwane do opłacenia na żądanie	R0320	-			-	-
Prawnie wiążące zobowiązanie do subskrypcji i opłacenia na żądanie zobowiązań podporządkowanych	R0330	-			-	-
Akredytywy i gwarancje zgodne z art. 96 pkt 2 dyrektywy 2009/138/WE	R0340	-			-	
Akredytywy i gwarancje inne niż zgodne z art. 96 pkt 2 dyrektywy 2009/138/WE	R0350	-			-	-
Dodatkowe wkłady od członków zgodnie z art. 96 ust. 3 akapit pierwszy dyrektywy 2009/138/WE	R0360	-			-	
Dodatkowe wkłady od członków – inne niż zgodnie z art. 96 ust. 3 akapit pierwszy dyrektywy 2009/138/WE	R0370	-			-	-

Pozostałe uzupełniające środki własne	R0390	-		-	-
<b>Uzupełniające środki własne ogółem</b>	R0400	-		-	-
<b>Dostępne i dopuszczone środki własne</b>					
Kwota dostępnych środków własnych na pokrycie kapitałowego wymogu wypłacalności (SCR)	R0500	266 933	266 933	-	-
Kwota dostępnych środków własnych na pokrycie MCR	R0510	266 933	266 933	-	-
Kwota dopuszczonych środków własnych na pokrycie SCR	R0540	266 933	266 933	-	-
Kwota dopuszczonych środków własnych na pokrycie MCR	R0550	266 933	266 933	-	-
<b>SCR</b>	R0580	133 497			
<b>MCR</b>	R0600	60 074			
<b>Stosunek dopuszczonych środków własnych do SCR</b>	R0620	200%			
<b>Stosunek dopuszczonych środków własnych do MCR</b>	R0640	444%			

**S.23.01.01 Środki własne (2/2) na dzień 31 grudnia 2017 roku**

C0060
-------

<b>Rezerwa uzgodnieniowa</b>		
Nadwyżka aktywów nad zobowiązaniami	R0700	270 453
Akcje własne (posiadane bezpośrednio i pośrednio)	R0710	-
Przewidywane dywidendy, wypłaty i obciążenia	R0720	3 520
Pozostałe pozycje podstawowych środków własnych	R0730	95 185
Korekta ze względu na wydzielone pozycje środków własnych w ramach portfeli objętych korektą dopasowującą i funduszy wyodrębnionych	R0740	-
<b>Rezerwa uzgodnieniowa</b>	<b>R0760</b>	<b>171 748</b>
<b>Oczekiwane zyski</b>		
Oczekiwane zyski z przyszłych składek – Działalność w zakresie ubezpieczeń na życie	R0770	-
Oczekiwane zyski z przyszłych składek – Działalność w zakresie ubezpieczeń innych niż ubezpieczenia na życie	R0780	11 222
<b>Oczekiwane zyski z przyszłych składek - Ogółem</b>	<b>R0790</b>	<b>11 222</b>



**S.23.01.01 Środki własne (1/2) na dzień 31 grudnia 2016 roku**

		Ogółem	Kategoria 1 - nieograniczona	Kategoria 1 - ograniczona	Kategoria 2	Kategoria 3
<b>Podstawowe środki własne przed odliczeniem z tytułu udziałów w innych instytucjach sektora finansowego zgodnie z art. 68 rozporządzenia delegowanego (UE) 2015/35</b>		C0010	C0020	C0030	C0040	C0050
Kapitał zakładowy (wraz z akcjami własnymi)	R0010	59 360	59 360		-	
Nadwyżka ze sprzedaży akcji powyżej ich wartości nominalnej związana z kapitałem zakładowym	R0030	35 825	35 825		-	
Kapitał założycielski, wkłady/składki członkowskie lub równoważna pozycja podstawowych środków własnych w przypadku towarzystw ubezpieczeń wzajemnych, towarzystw reasekuracji wzajemnej i innych towarzystw ubezpieczeń opartych na zasadzie wzajemności	R0040	-	-		-	
Podporządkowane fundusze udziałowe/członkowskie w przypadku towarzystw ubezpieczeń wzajemnych, towarzystw reasekuracji wzajemnej i innych towarzystw ubezpieczeń opartych na zasadzie wzajemności	R0050	-		-	-	-
Fundusze nadwyżkowe	R0070	-	-			
Akcje uprzywilejowane	R0090	-		-	-	-
Nadwyżka ze sprzedaży akcji powyżej ich wartości nominalnej związana z akcjami uprzywilejowanymi	R0110	-		-	-	-
Rezerwa uzgodnieniowa	R0130	129 272	129 272			
Zobowiązania podporządkowane	R0140	-		-	-	-
Kwota odpowiadająca wartości aktywów netto z tytułu odroczonego podatku dochodowego	R0160	-				-
Pozostałe pozycje środków własnych zatwierdzone przez organ nadzoru jako podstawowe środki własne, niewymienione powyżej	R0180	-	-	-	-	-
<b>Środki własne ze sprawozdań finansowych, które nie powinny być uwzględnione w rezerwie uzgodnieniowej i nie spełniają kryteriów klasyfikacji jako środki własne wg Wypłacalność II</b>						
Środki własne ze sprawozdań finansowych, których nie uwzględnia się w rezerwie uzgodnieniowej i nie spełniają kryteriów klasyfikacji jako środki własne wg Wypłacalność II	R0220	-				
<b>Odliczenia</b>						
<b>Wartość odliczeń z tytułu udziałów kapitałowych w instytucjach finansowych i kredytowych</b>	R0230	-	-	-	-	-
<b>Podstawowe środki własne ogółem po odliczeniach</b>	R0290	224 456	224 456	-	-	-
<b>Uzupełniające środki własne</b>						
Nieopłacony kapitał zakładowy, do którego opłacenia nie wzwano i który może być wzwany do opłacenia na żądanie	R0300	-			-	
Nieopłacony kapitał założycielski, wkłady/składki członkowskie lub równoważna pozycja podstawowych środków własnych w przypadku towarzystw ubezpieczeń wzajemnych, towarzystw reasekuracji wzajemnej i innych towarzystw ubezpieczeń opartych na zasadzie wzajemności, do których opłacenia nie wzwano i które mogą być wzwane do opłacenia na żądanie	R0310	-			-	
Nieopłacone akcje uprzywilejowane, do których opłacenia nie wzwano i które mogą być wzwane do opłacenia na żądanie	R0320	-			-	-
Prawnie wiążące zobowiązanie do subskrypcji i opłacenia na żądanie zobowiązań podporządkowanych	R0330	-			-	-
Akredytywy i gwarancje zgodne z art. 96 pkt 2 dyrektywy 2009/138/WE	R0340	-			-	
Akredytywy i gwarancje inne niż zgodne z art. 96 pkt 2 dyrektywy 2009/138/WE	R0350	-			-	-
Dodatkowe wkłady od członków zgodnie z art. 96 ust. 3 akapit pierwszy dyrektywy 2009/138/WE	R0360	-			-	
Dodatkowe wkłady od członków – inne niż zgodnie z art. 96 ust. 3 akapit pierwszy dyrektywy 2009/138/WE	R0370	-			-	-

Pozostałe uzupełniające środki własne	R0390	-		-	-
<b>Uzupełniające środki własne ogółem</b>	<b>R0400</b>	<b>-</b>		<b>-</b>	<b>-</b>
<b>Dostępne i dopuszczone środki własne</b>					
Kwota dostępnych środków własnych na pokrycie kapitałowego wymogu wypłacalności (SCR)	R0500	224 456	224 456	-	-
Kwota dostępnych środków własnych na pokrycie MCR	R0510	224 456	224 456	-	-
Kwota dopuszczonych środków własnych na pokrycie SCR	R0540	224 456	224 456	-	-
Kwota dopuszczonych środków własnych na pokrycie MCR	R0550	224 456	224 456	-	-
<b>SCR</b>	<b>R0580</b>	<b>125 806</b>			
<b>MCR</b>	<b>R0600</b>	<b>56 613</b>			
<b>Stosunek dopuszczonych środków własnych do SCR</b>	<b>R0620</b>	<b>178%</b>			
<b>Stosunek dopuszczonych środków własnych do MCR</b>	<b>R0640</b>	<b>396%</b>			

**S.23.01.01 Środki własne (2/2) na dzień 31 grudnia 2016 roku**

C0060
-------

**Rezerwa uzgodnieniowa**

Nadwyżka aktywów nad zobowiązaniami	R0700	238 937
Akcje własne (posiadane bezpośrednio i pośrednio)	R0710	-
Przewidywane dywidendy, wypłaty i obciążenia	R0720	14 481
Pozostałe pozycje podstawowych środków własnych	R0730	95 185
Korekta ze względu na wydzielone pozycje środków własnych w ramach portfeli objętych korektą dopasowującą i funduszy wyodrębnionych	R0740	-
<b>Rezerwa uzgodnieniowa</b>	<b>R0760</b>	<b>129 272</b>
<b>Oczekiwane zyski</b>		
Oczekiwane zyski z przyszłych składek – Działalność w zakresie ubezpieczeń na życie	R0770	-
Oczekiwane zyski z przyszłych składek – Działalność w zakresie ubezpieczeń innych niż ubezpieczenia na życie	R0780	8 863
<b>Oczekiwane zyski z przyszłych składek - Ogółem</b>	<b>R0790</b>	<b>8 863</b>

**S.25.01.21** Kapitałowy wymóg wypłacalności – dla podmiotów stosujących formułę standardową na dzień 31 grudnia 2017 roku

		Kapitałowy wymóg wypłacalności netto	Kapitałowy wymóg wypłacalności brutto	Przypisanie z dostosowań wynikających z RFF i MAP	Artykuł 112
		C0030	C0040	C0050	Z0010
Ryzyko rynkowe	R0010	19 367	19 367	-	2 – regularne przekazanie informacji
Ryzyko niewykonania zobowiązania przez kontrahenta	R0020	11 126	11 126	-	2 – regularne przekazanie informacji
Ryzyko ubezpieczeniowe w ubezpieczeniach na życie	R0030	335	335	-	2 – regularne przekazanie informacji
Ryzyko ubezpieczeniowe w ubezpieczeniach zdrowotnych	R0040	25 414	25 414	-	2 – regularne przekazanie informacji
Ryzyko ubezpieczeniowe w ubezpieczeniach innych niż ubezpieczenia na życie	R0050	135 920	135 920	-	2 – regularne przekazanie informacji
Dywersyfikacja	R0060	-40 662	-40 662		2 – regularne przekazanie informacji
Ryzyko z tytułu wartości niematerialnych i prawnych	R0070	-	-		2 – regularne przekazanie informacji
<b>Podstawowy kapitałowy wymóg wypłacalności</b>	<b>R0100</b>	<b>151 500</b>	<b>151 500</b>		2 – regularne przekazanie informacji

		Wartość	Artykuł 112
		C0120	Z0010
<b>Obliczanie kapitałowego wymogu wypłacalności</b>			
Korekta w wyniku agregacji RFF/MAP nSCR	R0120	-	2 – regularne przekazanie informacji
Ryzyko operacyjne	R0130	13 312	2 – regularne przekazanie informacji
Zdolność rezerw techniczno-ubezpieczeniowych do pokrywania strat	R0140	-	2 – regularne przekazanie informacji
Zdolności odroczonej podatku dochodowego do pokrywania strat	R0150	-31 314	2 – regularne przekazanie informacji
Wymóg kapitałowy dla działalności prowadzonej zgodnie z art. 4 dyrektywy 2003/41/WE	R0160	-	2 – regularne przekazanie informacji
<b>Kapitałowy wymóg wypłacalności z wyłączeniem wymogu kapitałowego</b>	<b>R0200</b>	<b>133 497</b>	2 – regularne przekazanie informacji
Ustanowione wymogi kapitałowe	R0210	-	2 – regularne przekazanie informacji
<b>Kapitałowy wymóg wypłacalności</b>	<b>R0220</b>	<b>133 497</b>	2 – regularne przekazanie informacji
<b>Inne informacje na temat SCR</b>			
Wymóg kapitałowy dla podmodułu ryzyka cen akcji opartego na czasie trwania	R0400	-	2 – regularne przekazanie informacji
Łączna kwota hipotetycznego kapitałowego wymogu wypłacalności dla pozostałej części	R0410	-	2 – regularne przekazanie informacji
Łączna wartość hipotetycznego kapitałowego wymogu wypłacalności dla funduszy wyodrębnionych	R0420	-	2 – regularne przekazanie informacji
Łączna kwota hipotetycznego kapitałowego wymogu wypłacalności dla portfeli objętych korektą dopasowującą	R0430	-	2 – regularne przekazanie informacji
Efekt dywersyfikacji ze względu na agregację nSCR dla RFF na podstawie art. 304	R0440	-	2 – regularne przekazanie informacji
Metoda stosowana do obliczenia korekty w wyniku agregacji nSCR dla RFF/MAP	R0450	4 – Brak korekty	2 – regularne przekazanie informacji
Przyszłe świadczenia uznaniowe netto	R0460	-	2 – regularne przekazanie informacji

**S.25.01.21** Kapitałowy wymóg wypłacalności – dla podmiotów stosujących formułę standardową na dzień 31 grudnia 2016 roku

		Kapitałowy wymóg wypłacalności netto	Kapitałowy wymóg wypłacalności brutto	Przypisanie dostosowań wynikających z RFF i MAP	Artykuł 112
		C0030	C0040	C0050	Z0010
Ryzyko rynkowe	R0010	9 365	9 365	-	2 – regularne przekazanie informacji
Ryzyko niewykonania zobowiązania przez kontrahenta	R0020	12 889	12 889	-	2 – regularne przekazanie informacji
Ryzyko ubezpieczeniowe w ubezpieczeniach na życie	R0030	141	141	-	2 – regularne przekazanie informacji
Ryzyko ubezpieczeniowe w ubezpieczeniach zdrowotnych	R0040	24 925	24 925	-	2 – regularne przekazanie informacji
Ryzyko ubezpieczeniowe w ubezpieczeniach innych niż ubezpieczenia na życie	R0050	130 057	130 057	-	2 – regularne przekazanie informacji
Dywersyfikacja	R0060	-34 492	-34 492		2 – regularne przekazanie informacji
Ryzyko z tytułu wartości niematerialnych i prawnych	R0070	-	-		2 – regularne przekazanie informacji
<b>Podstawowy kapitałowy wymóg wypłacalności</b>	<b>R0100</b>	<b>142 885</b>	<b>142 885</b>		2 – regularne przekazanie informacji

		Wartość	Artykuł 112
		C0100	Z0010
<b>Obliczanie kapitałowego wymogu wypłacalności</b>			
Korekta w wyniku agregacji RFF/MAP nSCR	R0120	-	2 – regularne przekazanie informacji
Ryzyko operacyjne	R0130	12 431	2 – regularne przekazanie informacji
Zdolność rezerw techniczno-ubezpieczeniowych do pokrywania strat	R0140	-	2 – regularne przekazanie informacji
Zdolności odroczonych podatków dochodowych do pokrywania strat	R0150	-29 510	2 – regularne przekazanie informacji
Wymóg kapitałowy dla działalności prowadzonej zgodnie z art. 4 dyrektywy 2003/41/WE	R0160	-	2 – regularne przekazanie informacji
<b>Kapitałowy wymóg wypłacalności z wyłączeniem wymogu kapitałowego</b>	<b>R0200</b>	<b>125 806</b>	2 – regularne przekazanie informacji
Ustanowione wymogi kapitałowe	R0210	-	2 – regularne przekazanie informacji
<b>Kapitałowy wymóg wypłacalności</b>	<b>R0220</b>	<b>125 806</b>	2 – regularne przekazanie informacji
<b>Inne informacje na temat SCR</b>			
Wymóg kapitałowy dla podmodułu ryzyka cen akcji opartego na czasie trwania	R0400	-	2 – regularne przekazanie informacji
Łączna kwota hipotetycznego kapitałowego wymogu wypłacalności dla pozostałej części	R0410	-	2 – regularne przekazanie informacji
Łączna wartość hipotetycznego kapitałowego wymogu wypłacalności dla funduszy wyodrębnionych	R0420	-	2 – regularne przekazanie informacji
Łączna kwota hipotetycznego kapitałowego wymogu wypłacalności dla portfeli objętych korektą dopasowującą	R0430	-	2 – regularne przekazanie informacji
Efekt dywersyfikacji ze względu na agregację nSCR dla RFF na podstawie art. 304	R0440	-	2 – regularne przekazanie informacji
Metoda stosowana do obliczenia korekty w wyniku agregacji nSCR dla RFF/MAP	R0450	4 – Brak korekty	2 – regularne przekazanie informacji
Przyszłe świadczenia uznaniowe netto	R0460	-	2 – regularne przekazanie informacji

**S.28.01.01** Minimalny wymóg kapitałowy – działalność ubezpieczeniowa lub reasekuracyjna prowadzona jedynie w zakresie ubezpieczeń na życie lub jedynie w zakresie ubezpieczeń innych niż ubezpieczenia na życie (1/2) na dzień 31 grudnia 2017 roku

		C0010	
MCRNL Wynik	R0010		67 340
		Najlepsze oszacowanie i rezerwy techniczno-ubezpieczeniowe obliczane łącznie netto (tj. po uwzględnieniu reasekuracji biernej i spółek celowych (podmiotów specjalnego przeznaczenia))	Składki przypisane w okresie ostatnich 12 miesięcy netto (tj. po uwzględnieniu reasekuracji biernej)
		C0020	C0030
Ubezpieczenia pokrycia kosztów świadczeń medycznych i reasekuracja proporcjonalna	R0020	2 051	3 969
Ubezpieczenia na wypadek utraty dochodów i reasekuracja proporcjonalna	R0030	24 310	49 425
Ubezpieczenia pracownicze i reasekuracja proporcjonalna	R0040	-	-
Ubezpieczenia odpowiedzialności cywilnej z tytułu użytkowania pojazdów mechanicznych i reasekuracja proporcjonalna	R0050	191 187	144 807
Pozostałe ubezpieczenia pojazdów i reasekuracja proporcjonalna	R0060	21 084	54 714
Ubezpieczenia morskie, lotnicze i transportowe i reasekuracja proporcjonalna	R0070	1 083	4 420
Ubezpieczenia od ognia i innych szkód rzeczowych i reasekuracja proporcjonalna tych ubezpieczeń	R0080	31 849	84 191
Ubezpieczenia odpowiedzialności cywilnej ogólnej i reasekuracja proporcjonalna	R0090	14 671	18 132
Ubezpieczenia kredytów i poręczeń i reasekuracja proporcjonalna	R0100	-	-
Ubezpieczenia kosztów ochrony prawnej i reasekuracja proporcjonalna	R0110	15	-
Ubezpieczenia świadczenia pomocy i reasekuracja proporcjonalna	R0120	1 076	4 008
Ubezpieczenia różnych strat finansowych i reasekuracja proporcjonalna	R0130	22 439	44 942
Reasekuracja nieproporcjonalna ubezpieczeń zdrowotnych	R0140	-	-
Reasekuracja nieproporcjonalna pozostałych ubezpieczeń osobowych	R0150	-	-
Reasekuracja nieproporcjonalna ubezpieczeń morskich, lotniczych i transportowych	R0160	-	-
Reasekuracja nieproporcjonalna ubezpieczeń majątkowych	R0170	-	-

**5.28.01.01** Minimalny wymóg kapitałowy – działalność ubezpieczeniowa lub reasekuracyjna prowadzona jedynie w zakresie ubezpieczeń na życie lub jedynie w zakresie ubezpieczeń innych niż ubezpieczenia na życie (2/2) na dzień 31 grudnia 2017 roku

Komponent formuły liniowej dla zobowiązań ubezpieczeniowych i reasekuracyjnych z tytułu ubezpieczeń na życie

		C0040	
MCRNL Wynik	R0200		278
		Najlepsze oszacowanie i rezerwy techniczno-ubezpieczeniowe obliczane łącznie netto (tj. po uwzględnieniu reasekuracji biernej i spółek celowych (podmiotów specjalnego przeznaczenia))	Całkowita suma na ryzyku netto (z odliczeniem umów reasekuracji i spółek celowych (podmiotów specjalnego przeznaczenia))
		C0050	C0060
Zobowiązania tytułu ubezpieczeń z udziałem w zyskach – świadczenia gwarantowane	R0210	-	
Zobowiązania tytułu ubezpieczeń z udziałem w zyskach – przyszłe świadczenia uznaniowe	R0220	-	
Zobowiązania z tytułu ubezpieczeń związanych z wartością indeksu i ubezpieczeń z ubezpieczeniowym funduszem kapitałowym	R0230	-	
Inne zobowiązania z tytułu (reasekuracji) ubezpieczeń na życie i (reasekuracji) ubezpieczeń zdrowotnych	R0240	13 248	
Całkowita suma na ryzyku w odniesieniu do wszystkich zobowiązań z tytułu (reasekuracji) ubezpieczeń na życie	R0250		

		Ogólne obliczenie MCR	
		C0070	
Liniowy MCR	R0300		67 618
SCR	R0310		133 497
Górny próg MCR	R0320		60 074
Dolny próg MCR	R0330		33 374
Łączny MCR	R0340		60 074
Nieprzekraczalny dolny próg MCR	R0350		15 724
Minimalny wymóg kapitałowy	R0400		60 074

**S.28.01.01** Minimalny wymóg kapitałowy – działalność ubezpieczeniowa lub reasekuracyjna prowadzona jedynie w zakresie ubezpieczeń na życie lub jedynie w zakresie ubezpieczeń innych niż ubezpieczenia na życie (1/2) na dzień 31 grudnia 2016 roku

		C0010	
MCRNL Wynik	R0010		73 134
		Najlepsze oszacowanie i rezerwy techniczno-ubezpieczeniowe obliczane łącznie netto (tj. po uwzględnieniu reasekuracji biernej i spółek celowych (podmiotów specjalnego przeznaczenia))	Składki przypisane w okresie ostatnich 12 miesięcy netto (tj. po uwzględnieniu reasekuracji biernej)
		C0020	C0030
Ubezpieczenia pokrycia kosztów świadczeń medycznych i reasekuracja proporcjonalna	R0020	432	3 326
Ubezpieczenia na wypadek utraty dochodów i reasekuracja proporcjonalna	R0030	21 607	51 873
Ubezpieczenia pracownicze i reasekuracja proporcjonalna	R0040	-	-
Ubezpieczenia odpowiedzialności cywilnej z tytułu użytkowania pojazdów mechanicznych i reasekuracja proporcjonalna	R0050	220 521	211 914
Pozostałe ubezpieczenia pojazdów i reasekuracja proporcjonalna	R0060	20 728	60 303
Ubezpieczenia morskie, lotnicze i transportowe i reasekuracja proporcjonalna	R0070	2 105	4 025
Ubezpieczenia od ognia i innych szkód rzeczowych i reasekuracja proporcjonalna tych ubezpieczeń	R0080	30 649	63 669
Ubezpieczenia odpowiedzialności cywilnej ogólnej i reasekuracja proporcjonalna	R0090	13 919	14 375
Ubezpieczenia kredytów i poręczeń i reasekuracja proporcjonalna	R0100	-	-
Ubezpieczenia kosztów ochrony prawnej i reasekuracja proporcjonalna	R0110	15	-
Ubezpieczenia świadczenia pomocy i reasekuracja proporcjonalna	R0120	1 966	3 983
Ubezpieczenia różnych strat finansowych i reasekuracja proporcjonalna	R0130	18 850	41 078
Reasekuracja nieproporcjonalna ubezpieczeń zdrowotnych	R0140	-	-
Reasekuracja nieproporcjonalna pozostałych ubezpieczeń osobowych	R0150	-	-
Reasekuracja nieproporcjonalna ubezpieczeń morskich, lotniczych i transportowych	R0160	-	-
Reasekuracja nieproporcjonalna ubezpieczeń majątkowych	R0170	-	-



**5.28.01.01** Minimalny wymóg kapitałowy – działalność ubezpieczeniowa lub reasekuracyjna prowadzona jedynie w zakresie ubezpieczeń na życie lub jedynie w zakresie ubezpieczeń innych niż ubezpieczenia na życie (2/2) na dzień 31 grudnia 2016 roku

Komponent formuły liniowej dla zobowiązań ubezpieczeniowych i reasekuracyjnych z tytułu ubezpieczeń na życie

		C0040	
MCRNL Wynik	R0200		125
		Najlepsze oszacowanie i rezerwy techniczno-ubezpieczeniowe obliczane łącznie netto (tj. po uwzględnieniu reasekuracji biernej i spółek celowych (podmiotów specjalnego przeznaczenia))	Całkowita suma na ryzyku netto (z odliczeniem umów reasekuracji i spółek celowych (podmiotów specjalnego przeznaczenia))
		C0050	C0060
Zobowiązania z tytułu ubezpieczeń z udziałem w zyskach – świadczenia gwarantowane	R0210	-	
Zobowiązania z tytułu ubezpieczeń z udziałem w zyskach – przyszłe świadczenia uznaniowe	R0220	-	
Zobowiązania z tytułu ubezpieczeń związanych z wartością indeksu z ubezpieczeń z ubezpieczeniowym funduszem kapitałowym	R0230	-	
Inne zobowiązania z tytułu (reasekuracji) ubezpieczeń na życie i (reasekuracji) ubezpieczeń zdrowotnych	R0240	5 951	
Całkowita suma na ryzyku w odniesieniu do wszystkich zobowiązań z tytułu (reasekuracji) ubezpieczeń na życie	R0250		

		Ogólne obliczenie MCR	
		C0070	
Liniowy MCR	R0300		73 259
SCR	R0310		125 806
Górny próg MCR	R0320		56 613
Dolny próg MCR	R0330		31 452
Łączny MCR	R0340		56 613
Nieprzekraczalny dolny próg MCR	R0350		16 009
<b>Minimalny wymóg kapitałowy</b>	R0400		56 613



---

Maciej Jankowski  
Prezes Zarządu



---

Ewa Jac  
Członek Zarządu



---

Krzysztof Lipski  
Osoba, której powierzono  
prowadzenie ksiąg rachunkowych



---

Jolanta Karny  
Wiceprezes Zarządu

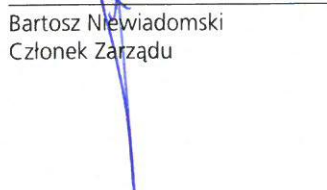

---

Bartosz Niewiadomski  
Członek Zarządu



---

Elżbieta Pacholczuk  
Główny Aktuariusz, nr lic. 40

Warszawa, 30 kwietnia 2018 roku

**Ujawnienie zgodnie z artykułem 288 Ustawy o działalności ubezpieczeniowej i reasekuracyjnej dotyczące danych statystycznych dla postępowań pozasądowych, o których mowa w rozdziale 4 ustawy z dnia 5 sierpnia 2015 r. o rozpatrywaniu reklamacji przez podmioty rynku finansowego i o Rzeczniku Finansowym (Dz. U. poz. 1348, 1830 i 1844), z udziałem tego zakładu ubezpieczeń.**

Na dzień 31 grudnia 2017 roku Aviva Towarzystwo Ubezpieczeń Ogólnych S.A. było stroną jednego postępowania pozasądowego prowadzonego przy Rzeczniku Finansowym na podstawie ustawy z dnia 5 sierpnia o rozpatrywaniu reklamacji przez podmioty rynku finansowego i o Rzeczniku Finansowym.

